EL DIARIO PALENTINO

LUNES 8 AGOSTO 1977

N.º REFUNDIDO 11.131

Fundado en 1882 y 1890

(Depósito Legal: P-2-1958) Razón Social: «El Diario Palentino - El Día de Palencia, S. L.». Mayor, 99.

(Franqueo Concertado)

EL DIA DE PALENCIA

Director: JOSE LUIS ALONSO ALMODOVAR

(Oficinas (Tfno. 722690). Redacción (Tfno. 723942). Administración (Teléfono 722333) Mayor, 99

Apartado de Correos, 17

EDICION TARDE

12 PESETAS

Dos soldados gravemente heridos

Violencia en el Ulster ante la visita de la reina Isabel

Se adoptarán extraordinarias medidas de seguridad en tarno a la familia real

Belfast (Irlanda del Norte, 8. (Efe). —Dos soldados británicos resultaron gravísimamente heridos durante la madrugada última en la emboscada tendida a una patrulla militar en el barrio católico de Bogside, en Londonderry.

Este incidente fue el último de un sangriento fin de semana en el que proliferó la violencia, motivada por la reacción de los provisionales del «IRA» ante la anunciada visita al Ulster de la Reina Isabel II de Inglaterra, que llegará a Belfaat el próximo miércoles por la mañana, acompañada de su esposo el duque de Edimburgo y sus hijos los príncipes Andrés y Eduardo.

Las habituales portavoces de «IRA» repitieron esta mañana sus amenazas de que la «presencia de la reina en suelo irlandés será recordada como una efemérides trágica», acusando a las fuerzas de seguridad de detener a numerosas personas en las últimas 48 horas bajo la ley de poderes especiales, que en 1975 dejó de aplicarse.

Estas redadas para evitar que conocidos activistas se sumen a la temida campaña de violencia, han aumentado la tensión en la provincia, donde se encuentran ya de servicio más de 32.000 hombres, entre fuerzas del Ejército británico —que han sido reforzadas—, elementos de la Policía y miembros del cuerpo reservista «Regimiento de Defensa del Ulster».

Los jefes de seguridad de la provincia no esperan un ataque directo a la reina —que estará protegida al máximo o contra los otros miembros de la familia real, pero temen una campaña de bombas y tiroteos que tendría el consiguiente saldo trágico.

Otra preocupación de las fuerzas de seguridad es la posible iniciativa de los grupos extremistas protestantes, que proclaman su lealtad a la corona británica y pueden aprovechar la oportunidad para arreciar en su vieja y enconada lucha con los elementos republicanos.

Sin embargo, esta mañana no existía en Londres el menor indicio de que los planes de la visita real fueran cancelados o variados. Los portavoces oficiales mantienen que el programa se cumplirá puntualmente.

Las medidas de seguridad adoptadas son, secretas, pero se sabe que las aguas de la costa irlandesa y el puerto de Belfast, donde atracará el yate real «Britannia», estarán fuertemente vigiladas por cañoneras y hombres rana. La reina así como el príncipe Felipe y sus hijos, y los trayectos serán cubiertos por tropas y policías de paisano, con perros entrenados y detectores especiales de explosivos.

La visita del príncipe Felipe a los astilleros de «Harland And Wolff», en el corazón de la siempre zona conflictiva del este de Belfast, preocupa especialmente a los jefes de seguridad.

MEDIDAS DE SEGURIDAD

Belfast, 8. (Efe). — Las autoridades de Irlanda del Norte han normalizado hoy a más de 30.000 soldados y agentes de policía en la «operación», alerta de seguridad sin precedentes realizada con motivo de la visita de dos días de la reina Isabel de Inglaterra en Balfast esta semana.

Han sido detenidos, al menos, 20 guerrilleros de la organización clandestina Ejército Republicano Irlandés «IRA» como parte de una serie de medidas de seguridad por la visita de la reina que comenzará el miércoles.

Está fuera de toda duda que la reina no se moverá libremente entre sus subditos, como ha hecho en otras ciudades británicas con motivo de la conmemoración del 25 aniversario de su acceso al trono. En cambio habrá audiencias reales.

Documentos capturados por las fuerzas de seguridad revelan que los guerrilleros de IRA han proyectado atentados, colocación de bombas y tiroteos, durante la visita real.

Desde hace once años, la soberana no ha pisado la revuelta tierra irlandesa y, en verdad, la tardanza no es imprudente: en 1966, en las calles de Belfast, Isabel II fue atacada físicamente dos veces.

En primer lugar un hombre arrojó sobre el «Rolls Royce» real un bloque de hormigón de unos diez kilos de peso desde una altura de veinte metros aproximadamente. El proyectil dejó una herida profunda en el techo del coche.

Cumbre asiática en Malasia

KUALA LUMPUR. — El Rey de Malasia ofreció un almuerzo a los representantes de diversos Gobiernos que asisten a una cumbre asiática. De derecha a izquierda el Primer Ministro Australiano, Malcolm Fraser, su colega de Singapur, Lee Kuan Yew, el presidente de Filipinas, Ferdinand E. Marcos (vuelto hacia un lado), el Rey, el presidente de Indonesia, Suharto, el primer ministro de Malasia, Datuk Hussein Onn, el primer ministro de Thailandia, Tanin Kraivixien, su colega japonés, Takeo Fukunda y el primer ministro de Malasia, Dato Mahathir. —(Telefoto Cifra Gráfica - UPI).

VACACIONES

LOS REYES, en MENORCA

El presidente del Gobierno descansa en la Costa Brava

GERONA. — El presidente del Gobierno, Adolfo Suárez, acompañado por los vicepresidentes primero y tercero de su Gabinete, teniente general Manuel Gutiérrez Mellado y Fernando Abril Martorell a su llegada al aeropuerto Costa Brava de Gerona, para iniciar unas pequeñas vacaciones. — (Foto Cifra Gráfica).

Palma de Mallorca, 8. (Cifra). — Los Reyes de España, acompañados de sus hijos, el príncipe don Felipe y las infantas doña Elena y doña Cristina, así como por la reina Federica de Grecia, llegaron al puerto de Mahón aproximadamente a las seis y media de esta tarde de ayer, a bordo del yate «Fortuna», timoneado por don Juan Carlos y escoltado por un dragaminas.

Sus Majestades fueron cumplimentados por las autoridades de la isla y a continuación se dirigieron a la iglesia de Santa María de Mahón para oír misa.

Posteriormente asistieron a una cena, celebrada en un restaurante del puerto de Rocamar.

En la capital de las islas, parece ser que el Rey tiene el propósito de participar en alguna de las regatas de la «II Semana Balear de Cruceros», del Campeonato Internacional del Mediterráneo.

El sábado, sobre las trece horas, los Reyes y sus familiares abandonaron Ciudadela y después de visitar algunas playas de la costa norte de la isla de Menorca, llegaron a la población marinera de Fornells, aproximadamente a las seis de la tarde. Almorzaron en un restaurante famoso por sus típicas langostas y luego pernoctaron en la misma población. En la mañana del domingo, el Rey don Juan Carlos, pilotando el dragaminas de su escolta, recorrió la bahía.

A continuación, los Reyes y su familia visitaron varias playas vírgenes y efectuaron su almuerzo a bordo del «Fortuna».

EL PRESIDENTE DEL GOBIERNO EFECTUA SU PRIMERA SALIDA AL MAR

Bagur (Gerona), 8. (Cifra). — El presidente del Gobierno, Adolfo Suárez, ha realizado su primera salida al mar hacia las dos y media de la tarde de ayer, según han informado portavoces del séquito que acompaña al presidente en sus vacaciones en la localidad gerundense de Bagur.

El señor Suárez asistió a la celebración de la misa a media mañana, en la propia casa que ocupa.

(Continúa en la quinta página)

"Ajeno a la vida política"

Se declaró GOMEZ GORDOA, financiero, nuevo embajador de MEJICO en ESPAÑA

México, 8 (Efe).—«Las relaciones entre México y España no sintieron deterioro alguno por la renuncia del ex-presidente mexicano Gustavo Díaz Ordaz al cargo de embajador en aquel país».

Así lo manifestó hoy José Gómez Gordoa, designado el viernes último por el presidente José López Portillo para ocupar la embajada azteca en Madrid.

Gómez Gordoa, actualmente director del Banco Internacional de México, se declaró ajeno a la vida política de México y por ello se excusó de opinar sobre lo publicado en la prensa española y mexicana en el sentido de que factores políticos influyeron en la renuncia de Díaz Ordaz.

Díaz Ordaz renunció a su cargo el pasado día 2 del corriente, debido al recrudecimiento de un mal oftalmológico que padece desde hace varios años, según informó aquí la cancillería mexicana.

Manifiesto mi desconocimiento de los problemas políticos. Acepté la honrosa distinción que me hizo el presidente López Portillo y mi propósito fundamental al frente de la embajada en España será estrechar nuestras relaciones en todos los órdenes», afirmó el nuevo embajador.

Gómez Gordoa, que se enteró de su nombramiento la noche del viernes último por el secretario de Relaciones Exteriores, Santiago Roel, espera que en el transcurso de la próxima semana llegue el beneplácito del Gobierno español, según manifestó.

Por otra parte informó que a más tardar en tres semanas saldrá hacia Madrid, para preparar la visita que el presidente López Portillo hará a España del 8 al 15 de octubre próximo.

El financiero y hombre de empresa señaló que es menester trabajar al máximo para aprovechar todas las posibilidades que se abren entre México y España para estrechar vínculos en lo cultural, turístico, comercial, industrial, financiero y tecnológico.

LOPEZ PORTILLO VISITARA ESPAÑA

Méjico, 8 (Efe).—El presidente de Méjico, José López Portillo, visitará España del 8 al 15 de octubre próximo, en atención a la invitación que le hizo el Rey Juan Carlos.

La noticia hecha pública ayer tarde en Méjico, fue confirmada en Bogotá por el canciller mejicano Santiago Roel durante una rueda de prensa.

Fin de semana

40 MUERTOS en las carreteras españolas

Madrid, 8. (Cifra). — Cuarenta muertos y 39 heridos graves es el balance de los 29 accidentes con víctimas ocurridos en las carreteras españolas durante el pasado fin de semana, según datos provisionales de la Dirección General de Tráfico.

El viernes, día 5, se registraron dos accidentes, con dos muertos y cuatro heridos de gravedad.

El sábado, día 6, fueron 12 los accidentes, con un balance de 18 muertos y 8 heridos graves.

Por último, el domingo, día 7, ocurrieron 15 accidentes, que produjeron 20 muertos y 27 heridos de pronóstico grave.

Mañana en las Cortes

Interpelarán al ministro de HACIENDA

Morodo, López Rodó y posiblemente Tamames y Barón

Madrid, 8. (Cifra). — Raul Morodo (Grupo Mixto) y Laureano López Rodó (Alianza Popular), serán los portavoces de sus respectivos grupos parlamentarios encargados de interpelar al ministro de Hacienda, Francisco Fernández Ordóñez, quien intervendrá mañana ante la Comisión de Economía y Hacienda de las Cortes, según informaron a «Cifra» fuentes de sus propios partidos.

Asimismo, el encargado de interpelar al ministro de Hacienda en representación del «Partido Comunista» será probablemente Ramón Tamames, aunque esta decisión aún está pendiente de confirmación. Por otra parte esta tarde se reunirá la Comisión de Parlamentarios del «PSOE» para decidir quién será mañana el portavoz que los represente, aunque todo parece indicar que el designado será Enrique Barón.

Dichos portavoces podrán intervenir una vez finalizada la exposición que el señor Fernández Ordóñez hará ante la Comisión sobre las recientes medidas económicas adoptadas por el Gobierno. El tiempo máximo para cada intervención será de cinco minutos, según las medidas provisionales que rigen para el reglamento de las Cortes.

Una vez que el ministro conteste a las cuestiones planteadas los portavoces podrán replicar para declarar si se consideran o no satisfechos con la respuesta recibida. El tiempo concedido para la réplica no podrá exceder de tres minutos.

PUBLICADO EN EL BOLETIN DE LAS CORTES EL PROYECTO DE LEY DE REFORMA FISCAL

Madrid, 8. (Cifra) — El próximo día 18 de agosto vence el plazo para que los grupos parlamentarios y los diputados presenten enmiendas al proyecto de ley de Reforma Fiscal, que se publica en el Boletín Oficial de las Cortes de hoy.

Por otra parte, de acuerdo con las recientes disposiciones que regulan los proyectos de ley sobre materias económicas, la presidencia de la Comisión de Economía y Hacienda debe convocar a la mayor brevedad a dicha Comisión para proceder a la designación de una ponencia.

Esta ponencia será la encargada de preparar el informe y las enmiendas presentadas al proyecto de ley.

EL PRESIDENTE DE LAS CORTES RECIBE AL EMBAJADOR DE LA URSS

Madrid, 8. (Cifra). — El presidente de las Cortes, Antonio Hernández Gil, ha recibido a primeras horas de esta tarde, en su despacho oficial, al embajador de la Unión Soviética en Madrid, Sergei Bomogolov.

El señor Bomogolov llegó al Palacio de las Cortes acompañado de un consejero de su Embajada, que estuvo presente también durante la entrevista.

EL PRESIDENTE DEL SENADO RECIBE A LAS JUVENTUDES LIBERALES

Madrid, 8. (Cifra). — El presidente del Senado, Antonio Fontán, ha recibido esta mañana una delegación de la Federación de Juventudes Liberales, integrada en «Unión de Centro Democrático», con motivo de haberse celebrado, durante este último fin de semana, en la localidad ma-

(Continúa en séptima página)

El paro y la evasión de CAPITALES

Madrid, 8. (Cifra). —De haberse repartido entre los 900.000 obreros españoles en paro forzoso el veinte por ciento de los 787.000 millones de pesetas que según un estudio de la Unión de Bancos Suizos han salido de nuestro país hasta el treinta y uno de enero de este año, cada obrero sin trabajo habría cobrado 174.888 pesetas, dice un informe publicado en la revista «Unión Sindical», órgano informativo de la USO.

Continúa el informe señalando que si a los 3.700.000 jubilados que en la actualidad cobran una media de 3.500 pesetas de pensión se les repartiera otro veinte por ciento, que supone una cifra total de 157.000 millones, la media que recibiría cada pensionista sería de 42.000 pesetas.

Con otro veinte por ciento se podrían haber creado 22.285 viviendas a razón de 700.000 pesetas por casa, que se podrían dar gratis a los chabolistas, lo que al mismo tiempo proporcionaría trabajo a los parados.

Actualmente, un millón de trabajadores cobra en España 420 pesetas diarias de salario mínimo. Si otro veinte por ciento, es decir, 157 millones más, se repartiera entre ellos, llegarían a percibir unos ingresos diarios de 852 pesetas.

Este informe de la USO, fue elaborado durante una reunión de sindicalistas, trabajadores de Banca de Francia, Italia, Suiza, Mónaco, Portugal y España, celebrada en Madrid.

Jura del director general de Administración Local

MADRID. — Don Joaquín Esteban Mompean, jura su cargo como nuevo director general de Administración Local en presencia del ministro del Interior señor Martín Villa y otros miembros del Departamento. (Foto Europa Press)

Indices negativos de RENTABILIDAD en los VALORES BURSATILES

(SEXTA página)

MISS JUVENTUD INTERNACIONAL

La representante austríaca

TOKIO. — Miss Austria, Brigitta Sieglinde Cinarolli, saluda con una rosa tras haber sido coronada como Miss Juventud Internacional 1977, al término del concurso que se ha celebrado en la capital nipona. Junto a la joven estudiante que cuenta con 18 años de edad, aparecen sus damas de honor, Miss Filipinas y Miss Suiza.—(Telefoto Europa Press).

M.C.D.2022

PALENCIA AL DIA

Domingo veraniego

Fue un domingo ya de verano. Y, por ello, veraniego. El sol lució ya sin reservas y los palentinos buscamos el amor de los sitios umbríos y banísticos.

Nuevamente, las Piscinas Municipales del Monte «El Viejo», se mostraron repletas de una variopinta población, entre la que se podían contar no pocos vecinos de Valladolid y de pueblos de nuestra provincia.

Parece ser que este plan dominguero o festivo de venirse a bañar a las piscinas de «El Refugio», y, de paso, oxigenarse a gusto, entra ya, como organización habitual, en los planes de excursionistas no simplemente locales.

Bueno. Por aquí somos hospitalarios, y la coparticipación suele hacerse en «compañía y buen amor».

Las piscinas se vieron abarrotadas. Al igual que el recinto de toma de baños de sol. La hierba ha crecido y ofrece en la amplia extensión cerrada una alfombra verde, que sirve como un estupendo «solarium» para los amigos y amigas del «tuestes».

Es satisfactorio contemplar que los visitantes se muestras respetuosos con las instalaciones, que cuidan varios vigilantes, como varios socorristas cuidan a los bañistas.

Pero, entre tanta afluencia, siempre hay alguien que desentona. Y algunos desperdicios o maltrato de la hierba, por culpa de los pies calzados (prohibidos en el césped), son la huella de los inciviles del caso (pocos, repetimos, pero existentes).

Hay escritas algunas normas a la entrada de los vestuarios. Por ejemplo: no arrojar desperdicios fuera de los cubos de basura; no andar calzados sobre la hierba; no jugar al balón o a la pelota en el recinto ni en la piscina; no hacer otras actividades que puedan molestar a los demás, etc. También, algunos letreros recordando el respeto que debe tenerse para el monte, esta finca del común. Pero como algunos ojos no los leen, porque les asusta lo negro, quizá sería conveniente que los altavoces existentes, se intercalaran, de vez en cuando, avisos sobre dichas normas. A veces, este martilleo constante en el recuerdo de las normas, puede hacer entrar en el juego cívico general a los que aún no lo están. Que ya sabemos —o deben saber, y tal anuncio por los altavoces puede llevarles a este «recuerdo»— que la libertad de uno termina donde empieza la libertad del semejante.

Hubo el domingo una importante reunión de la Asociación de Agricultores y Ganaderos de la Cuenca del Duero, en Palencia.

Varias provincias: Segovia, Soria, Valladolid, Burgos, León, Salamanca, Zamora y Palencia estuvieron representados.

El fin de esta reunión, además de potenciar las asociaciones provinciales a través de la constitución de una Federación Regional de la Cuenca del Duero, se determinó que los precios de garantía dados por la administración son inadmisibles, recomendándose la abstención de ventas y entregas de cereales a precios inferiores a 14,50 kg. el trigo, y 11,50 pesetas el de cebada, invitándose a utilizar al máximo los almacenes (propios y de Cooperativas) para evitar un exceso de oferta en el mercado y la consiguiente caída de precios.

Estos y otros acuerdos, se tomaron, con un deseo de lograr esa potenciación y defensa de los justos intereses agropecuarios castellano-leoneses.

LETRAS DE LUTO

Confortada con los Santos Sacramentos, ha entregado su alma a Dios, en Portillejo, doña Ana Campo Campo, a los 73 años de edad.

La finada destacó por su natural sencillo y bondadoso, virtudes personales y ejemplar conducta como esposa y como madre, que la granjearon generales respetos y aprecios, siendo muy sentida su muerte.

Expresamos nuestro pésame a sus apenados hijos Pilar, Joaquín, Lucía, Carmen, Gregorio de la Gala Campo; hijos políticos, hermanos Federico, Franca y Antonio; hermano político, sobrinos y demás familia.

—Tras recibir los Auxilios Espirituales, descansó en la Paz del Señor, en Palencia, doña María Blanca Fernández García, a los 24 años de edad.

Por sus virtudes personales, amor al hogar y a la familia, bondadoso corazón y afabilidad personal, que la hicieron acreedora a respetuosos afectos, siendo muy sentida su muerte.

Testimoniamos nuestra condolencia a su apenado esposo don José Luis Chamorro García; hija Lorena, padres don Vicente Fernández y doña Pilar García; abuelas, tíos, primos y demás parientes.

Herrera de Pisuerga, una fiesta

Animación popular y alegría en el "VI Festival del Cangrejo"

Fueron armados caballeros Pajares Compostizo, Alvarez de Miranda y Guerra Zunzunegui

El C. I. T. galardonó a Luis Salvador Merino con el primer "cangrejo de oro"

Estaba ya concluyendo el «Capítulo de la festiva Orden del Cangrejo»; en estrados, los miembros del C.I.T. de Herrera de Pisuerga y el comendador de la Orden, Luis Salvador Merino; el presidente del C.I.T., Angel Carpintero, impuso a Salvador Merino el «primer cangrejo de oro» y ambos se fundieron en un largo abrazo, mientras las palmas echaban humo. Luis Salvador Merino, que antes que nada y por encima de todo es herrerense, emocionado el semblante y quebrada su voz, se adelantó y dijo: «Amigos, acordaros de Herrera, ayudad a Herrera, que quiere vivir, que quiere volar, ¡Ayudad a mi pueblo y que Dios os bendiga!». El humo de las palmas se convirtió en abrasador incendio, restallaron los vivas y las ovaciones y el otrora informal «Capítulo» se trocó en algo hermosamente serio. Luis Salvador Merino se ha empeñado en dejar de ser alcalde; también tiene derecho a cansarse y ¡bien que lo consiguen los alcaldes de nuestras villas y de nuestros pueblos en cuanto se toman en serio su tarea y sopla sobre la vela de su corazón el viento de las preocupaciones responsables! Pues ahí está la imposición de este «cangrejo de oro» en la solapa de Luis Salvador Merino diciéndole que Herrera de Pisuerga le sigue necesitando.

Pero, en fin, vamos a relatar los hechos por el principio y a vuela pluma, en un impresionario urgente, pues personas habrá que sepan levantar acta detallada de lo que Herrera de Pisuerga ha sido estos días. Nosotros nos referiremos al domingo, efemérides del VI Festival Nacional de Exaltación del Cangrejo de Río.

Herrera de Pisuerga ,dentro de un orden, fue el desmadre. ¿Cuántas personas acudieron a la llamada del festival, para compartir con los vecinos de Herrera el sol de una jornada espléndida, el bullicio que lo llenaba todo, que se desbordaba en todo y en todos, que se hacía alegría, abrazo, encuentro? Incalculables.

A la entrada de la ciudad —era también el «Día del Turismo»— jóvenes y bellas señoritas entregaban a los automovilistas frutos de la incomparable huerta de Herrera, obsequio de la Cooperativa «La Ribera del Pisuerga».

Sobre las 11 de la mañana, comenzaron a llegar autoridades y personalidades, que eran recibidas, cumplimentadas, despojadas de la corbata para la informalidad «reglamentariamente» exigida y «empañoladas» con el del festival. Luis Salvador Merido y los «muchachos» del CIT cumplían a las mil maravillas la hermosa tarea de dar la bienvenida .Difícil resulta recordar a cuantas personalidades acudieron a Herrera. Digamos, por ejemplo, que allí se encontraba nuestro gobernador civil, Adolfo Pajares Compostizo, y su distinguida esposa; el presidente de la Diputación, Angel Casas Carnicero el alcalde de Palencia, José María Garrachón Juárez y señora; presidente del Congreso de los Diputados y diputado de UCD por Palencia, Fernando Alvarez de Miranda; vicepresidente del Senado, también por UCD y por Palencia, Juan Carlos Guerra Zunzunegui; los senadores palentinos, de UCD, José Luis López Henares y José Luis Alonso Almodóvar; diputado del PSOE por Palencia, Vicente Gutiérrez y una larga relación de personalidades, muchos acompañados por sus esposas, caballeros de la Orden del Cangrejo, etc., etc

En la Plaza de José Antonio Girón se celebró más tarde el gran desfile del festival: peñas, carrozas, bullicio, música y algarabía, un pueblo en la calle en jornada de fiesta, presidida por la «reina» del Festival, Tinuca Pérez, con su damas y «Miss Turismo», Tere Carpintero, luciendo su sonrisa y palmito en las carrozas. Queden los detalles del acto de la plaza para otra ocasión; recordemos, por lo que de entrañable y signicatifivo tiene, que desfiló también la peña carrionesa «Rabi», cuyo presidente, Angel Luis Barreda, al pasar ante la tribuna de autoridades entregó al alcalde de Herrera una pareja de cangrejos del Carrión —cangreja y cangrejo— para que sean echados al agua del Pisuerga, con los mejores deseos de que procreen langostas...

Al tiempo del desfile, se celebraban también los ya clásicos concursos del festival: cangrejos vivos y platos de cangrejos. El ritual culinario, nada fácil a juzgar por el tiempo que se tomaron para emitir su fallo, presidido por esos maestros de la cocina castellana, que son —las damas primero— Josefina Alba, del restaurante «Lorenzo», de Palencia; el mesonero mayor de Castilla, Candido, de Segovia, que actuaba como presidente en la envidiable tarea; Juan Herrero, del mesón «La taurina», de Segovia; Pablo Payo, el mesonero palentino de Villalcázar de Sirga; Dionisio Duque, maestro asador de Segovia y Carlos Cuevas, mesonero de Cervera de Pisuerga.

El fallo de los concursos fue: platos condimentados: primer premio, «Bar Pisuerga» y segundo «Bar Avenida», ambos de Herrera de Pisuerga, adjudicándoles, respectivamente «cangrejo de oro» y «cangrejo de plata» y 5.000 y 2.000 pesetas. Cangrejos vivos: «cangrejo de oro» y 5.000 pesetas a un ejemplar de 12 centímetros, presentado por Monterrubio Monterrubio, de Cervera; el «cangrejo de plata» y 2.000 pesetas a Collos, de Herrera; el cangrejo media 11'90 centímetros.

También hubo premios para las peñas, adjudicándose el primero la peña «Los Gargolos» y el segundo, la de «Pisoracae».

Las personalidades asistentes procedieron a la entrega de premios, trofeos y diplomas.

Por la tarde, la «gran marcha hacia atrás», de charangas, peñas y espontáneos del buen humor, en comitiva hasta la «Fuente de los Caños», donde estaba programada una popular comida campestre, con vino, alegría y buen humor gratis y a discreción.

Mientras tanto, la tradicional «comida medieval», servida con la espléndida «puesta en escena» de siempre por Pablo, el mesonero de Villalcázar de Sirga; presidieron las autoridades indicadas y al término del yantar, se celebró el «V Capítulo general de la Festiva Orden del Cangrejo», en el transcurso del cual y, conforme al ceremonial, fueron armados nuevos caballeros. Recordemos, entre otros, a Adolfo Pajares Compostizo, Fernando Alvarez de Miranda y Juan Carlos Guerra Zunzunegui; para ellos y para todos tuvo unas palabras razonando su ingreso en la «Orden del Cangrejo» Luis Salvador Merino y la mayoría respondieron con otras de jubilosa exaltación del momento, de Herrera de Pisuerga, de la amistad y del buen humor.

Finalmente, y enlazamos con el comienzo de esta crónica, la intervención de Luis Salvador Merino, como maestre comendador, alma, en suma del «Festival del Cangrejo». Llamó a estrados a los miembros del CIT de Herrera, que han hecho posible la celebración del «acontecimiento», pues en la actual convocatoria él se ha mantenido en un plano más «contemplativo». Ellos respondieron a las palabras amables de Salvador Merino, por mediación de su presidente, Angel Carpintero, que todo había sido fácil porque Luis habíales dejado cien caminos abiertos. Le impusieron el «cangrejo de oro», se fundieron en un abrazo y otra vez el «culto a la informalidad», jolgorio, alegría y cordialidad, demarrándose por todas las calles de Herrera de Pisuerga.

Modelación para Ayuntamientos

I. Gráficas DIARIO - DIA
Mayor, 99

—I. Gráficas AGUADO,—
Mayor, 98

Comunicado de las Asociaciones de Agricultores de la Cuenca del Duero

Abstención de venta de los cereales

Protesta por las manifestaciones del director del SENPA

Reunidas en Palencia, en el día de la fecha, las Asociaciones Independientes de Agricultores y Ganaderos de: Palencia, Segovia ,Soria, Valladolid (Asociación Provincial y AEPA), Zamora y representantes de las provincias de Avila, Burgos, León y Salamanca, acordaron:

Primero: Potenciar las Asociaciones Provinciales a través de la constitución de una Federación Regional de la Cuenca del Duero.

Segundo.—Después de un previo estudio del aumento de los costes de producción, se llegó a la conclusión de que son inadmisibles los precios de garantía dados por la Administración, así como los existentes en el mercado que están basados en los mismos.

Tercero.—Por todo lo cual se recomienda, en beneficio de todos los productores, la abstención de ventas y entregas de cereales a precios inferiores de 14.50 pesetas kilo de trigo y de 11.50 pesetas kilo de cebada y en similar proporción el resto de los cereales.

Cuarto.—Para lograr dichos objetivos, sería muy conveniente utilizar al máximo, todos los almacenes (propios y Cooperativas) para evitar un exceso de oferta en el mercado con la consiguiente caída de precios.

Quinto.—Reivindicar y solicitar un aumento totalmente necesario e imprescindible de los productos ganaderos en origen, ya que se observa un desfase total entre dichos precios y los costos, así como entre aquéllos y los que paga el consumidor.

Sexto. — Instar a la Administración a exigir de los canales de comercialización agrícolas, ganaderos y forestales unos márgenes adecuados y no los existentes, que perjudican al productor y al consumidor.

Séptimo.—Manifestar la más enérgica repulsa a las recientes declaraciones ante prensa y TVE del director general de SENPA (señor Gandarias), de las que se deduce el deseo de enfrentar a agricultores y ganaderos, solicitándose del Ministerio de Agricultura su inmediato relevo.

Octavo.—Pedir de la Administración claridad sobre cantidades y productos que se importen, con una especial justificación de la necesidad real, precio unitario y volumen de divisas de las importaciones referidas a este sector.

Noveno.—Exigir de la Administración, en el más breve plazo, la planificación de las líneas maestras sobre el sector agrario, con intervención de sus representantes.

Décimo.—Solicitar audiencia inmediata al señor ministro de Agricultura.

Al final de la reunión se acordó enviar telegramas al presidente del Gobierno y ministro de Agricultura sobre los acuerdos adoptados.

Palencia, 7 de agosto de 1977.

La mejor fruta del verano
MELON TEZAN
(FRUTAS DIAZ)
Pueden adquirirlos en todas fruterías de
PALENCIA

RETABLILLO

EL BINGO

Por primera vez en lo que va de verano —es un decir— llevamos varias jornadas en las que se ha visto al personal disfrutando de ese "invento" de las noches palentinas: las terrazas de los bares. Ya era hora. Alguien comenta:

—Es que ¡menudo tiempo, amigo!

No falta quien "profundiza" más en el tema:

—Lo que ocurre es que desde el viernes han quedado prohibidos todos los bingos en Palencia...

Puede, efectivamente, que algo de razón tenga quien esboza esta segunda teoría. ¿Cuántos bingos existían en Palencia? Incontables. Total, que la clientela se quedaba dentro, "dándole al cartón" y, por otra parte, el personal del establecimiento con atender a los de dentro, pues el completo.

Pero se han prohibido los bingos. A rajatabla. Se han dado unas normas y a ellas habrán de atenerse quienes deseen explotar el negocio de este juego, que en lo sucesivo, claro está, ya no lo será tanto. Según nuestras noticias, parece ser que hay dos entidades, que han solicitado la apertura de bingos. El Palencia C. F. también está interesado en la cuestión. Pero las complejidades administrativas son enormes.

LOS EMIGRANTES

El presidente de un club catalán y catalanista, el "San Andrés", es un palentino, de Lomas de Campos; salió del pueblo como albañil y ahora es un prestigioso constructor en Barcelona. En el Festival del Cangrejo de Herrera de Pisuerga fue "armado caballero de la festiva Orden". Entre Luis Salvador Merino, alcalde de Herrera, y este palentino de Lomas afincado en Cataluña, pusieron, burla burlando, en orbita el tema de nuestros emigrantes. Breves y escuetas palabras, que restallaron en el "capítulo" como una angustiosa llamada de las gentes y de las tierras de Palencia, hecha a los diputados y senadores palentinos allí presentes. Llamada, que, por otra parte, encajaba perfectamente en el talante de preocupación que antes Alvarez de Miranda y Guerra Zunzunegui habían dado a sus intervenciones.

Muchas ilusiones, incontables esperanzas han depositado nuestros emigrantes, y nuestros pueblos, en el nuevo sesgo político de la vida española. Una decepción más tendría consecuencias incalculables.

LOS ABRAZOS

Los españoles necesitamos dramatizar menos. Centrar exactamente las cuestiones y no darlas mayor importancia, de la que realmente les corresponda tener. Drenar la tensión de la vida nacional resulta, por ello, un saludable y conveniente ejercicio. Se ha dicho que nosotros constituimos nuestro primordial problema. Efectivamente, hay que quitar dramatismo, por ejemplo, a la política. Incardinarla en un contexto de normalidad, que resultará menos conflictiva y, por consiguiente, más operante, más eficaz.

Dentro de esos objetivos, como lección práctica de desdramatización política, queremos nosotros situar los abrazos, que rubricaron el domingo en Herrera de Pisuerga los encuentros entre figuras de la vida pública del país, que militan en campos bien opuestos. Respeto, ese es el camino. Y sinceridad, claro, pues en caso contrario los abrazos acabarían por ser pasos hacia atrás y no adelante.

SENTIDO PRACTICO

En otro lugar de estas páginas publicamos el comunicado, hecho público por los agricultores y ganaderos de la Cuenca del Duero al término de la reunión celebrada en Palencia. Ahí está su texto, que se comenta por sí solo.

A nosotros únicamente nos queda por decir que esperamos que la Administración "esté en sintonía" y tenga la suficiente sensibilidad e inteligencia como para actuar con sentido práctico. Los reunidos han levantado una bandera. Nunca faltarían otros, dispuestos a levantarla con mayor agresividad. Que la Administración sepa valorar estas circunstancias o en este país todo el mundo acabará por acudir a situaciones extremas de presión para lograr sus objetivos, si por buenas componendas no se llega a ninguna parte.

La "sordera" en el Poder resulta poco aconsejable. Y tremendamente perjudicial para quien detenta el Poder.

Recuerdos viejos

Llamamiento de León XIII a las Casas Reales europeas

El alcalde quiere verbenas en los barrios

Franco inaugura el Pantano del Ebro

Hace 75 años

9 DE AGOSTO DE 1902

La noticia de más relieve de la jornada procedía de Roma. Fuentes vaticanas afirmaban que el Papa, León XIII, se había dirigido a todas las Casas Reinantes habidas en Europa, pidiéndolas que no autorizaran los matrimonios entre parientes, porque según las leyes biológicas tales uniones resultaban contraproducentes y eran frecuentes los nacimientos de individuos, cuyos estados físicos y mentales dejaban bastante que desear, siendo imputables tales taras a la influencia de la consanguinidad. Por el contrario, les aconsejaba que, olvidando conveniencias y pactos, fomentaran los matrimonios con personas extrañas. El documento papal causó enorme impacto.

A nivel local, diversas noticias, pero todas de tono menor. Entre otras, las siguientes:

Se pedía al alcalde que ordenara la vigilancia de baños públicos, pues últimamente se observaba que algunos individuos acudían a solazarse al río en el «traje de Adán».

El gobernador civil y el alcalde acudieron a inspeccionar las obras, que se llevaban a cabo en el Teatro Principal. Las encontraron acertadas y manifestaron que, de culminarlas igualmente, se autorizaría la reapertura del teatro para las ferias.

El Ayuntamiento autoriza a las monjas del Noviciado de Hermanitas de los Pobres levantar un metro las tapias del convento, para acabar con la indiscreción de los curiosos.

Los guardias detuvieron en «Cuatro Cantones» a un gitano, que armado con una enorme faca se había adueñado de la calle, provocando a los transeuntes y dando lugar al consiguiente escándalo.

Causó excelente impresión saber que las flores enviadas desde Palencia a León no habían sido deshojadas y arrojadas al paso de los reyes, sino que habían sido empleadas para adornar la mesa y los salones del Palacio de los Guzmanes, donde se celebró un banquete de homenaje a los reyes de España.

Hace 50 años

9 DE AGOSTO DE 1927

En Almería habían muerto días atrás tres personas, afectadas por ataques de rabia. Por eso causó sensación saber que el novelista Pío Baroja había salido de Vera de Bidasoa con destino a Madrid, para someterse a un tratamiento antirrábico, pues había sido mordido por un perro y se temía que fuera hidrófobo. El mundillo intelectual del país estaba pendiente de las noticias sobre Baroja.

En Palencia se celebró en el Ayuntamiento una reunión interesante. Convocados por el alcalde, acudieron a la Casa Consistorial los llamados «alcaldes de barrio»; don Severino Rodríguez Salcedo les habló de que, dada la penuria económica para organizar mayores festejos, había pensado montar verbenas en todos los barrios y solicitaba sugerencias y colaboración. A los «alcaldes de barrio» les pareció estupenda la idea y prometieron apoyarla con todo su prestigio.

Decíamos días atrás, que en la prensa se había suscitado una agria polémica entre uno de los periódicos locales y la Cámara de Comercio a propósito de la poca colaboración, que según el rotativo, la entidad había prestado para hacer frente a las exigencias económicas de la feria. La Cámara decía ahora que lo verdaderamente importante era contar con una plaza de toros propia, que liberara a la ciudad de la dependencia de empresas privadas y para ello, añadía, proyectaba convocar a todos los industriales y comerciantes, socios de la Cámara, para que se erigieran en accionistas y se construyera la plaza de toros, que Palencia y sus ferias necesitaba. La noticia encandiló a unos, pero hizo sonreír a la mayoría y, desde luego, dió ocasión al periódico para lanzar nuevos «proyectiles» en su polémica.

Una noticia simpática: llegaron a Madrid unos periodistas aragoneses, que estaban haciendo el viaje desde Zaragoza y por estapas, ¡en patinete! La última etapa fue Canillejas-Madrid, con llegada a la Puerta del Sol y luego, al Ayuntamiento, donde fueron recibidos por el alcalde. Mucho público les dio la bienvenida y les aplaudió a su paso por las calles.

Hace 25 años

9 DE AGOSTO DE 1952

España seguía adelante con las realizaciones de su política hidráulica, consciente el Gobierno de que con ella se ponían los cimientos para un auténtico, necesario y ansiado desarrollo. Aquel día Franco inauguró el pantano del Ebro en la provincia de Santander; el embalse era uno de los mayores de España y estaba llamado a prestar grandes servicios en las previsiones hidroeléctricas y en la extensión de los regadíos.

La satisfacción de los excelentes resultados cerealistas se vio empañada porque se confirmó que aquel año se habrían de coger pocas uvas y, en consecuencia, no habría vino en las bodegas palentinas. La causa estaba en el azote del mildeu, que estaba causando estragos.

«Pegaba» el sol sobre el asfalto; no había problemas de tráfico, pero sí guardas de la circulación y en la prensa se iniciaba una campaña a fin de que el Ayuntamiento dotara de quitasoles a los guardias.

PROPIEDAD INMOBILIARIA

ATENCION. Si Ud. tiene dinero disponible... ¿No le preocupa en estos momentos su continua depreciación?...

4.500.000 pesetas de hoy... ¿qué valor real tendrán dentro de un año?... Y dentro de dos, tres, cuatro, etc.?...

Si las invierte en una propiedad urbana... ¿no cree Ud. que potencialmente aumentará con el tiempo su valor?...

Si además, logra Ud. desde ahora una rentabilidad muy sustancial a su inversión... ¿qué puede pararle para no decidirse a comprar?

VENTA. Galería comercial ya instalada, superficie útil 481 metros, acogida beneficios, 20 departamentos, arrendados 15 y libres 5; renta anual de los 15 en la actualidad, pesetas 380.400. PRECIO 4.500.000.

Aguado Losada, (fincas)
Calvo Sotelo, 4 - telef 712351
PALENCIA

Cartelera

TEATRO PRINCIPAL
HOY: 5-8 y 10,45 noche
La película de la máxima actualidad
«EL SINDICALISTA»
La película que usted verá y comentará
Mañana domingo:
Sesiones: 5-8 y 10,45 noche
Mayores 18 años

CINE ORTEGA
5, 8 y 10,45
Yul Brinner y Max Von Sydow, en:
«NUEVA YORK AÑO 2.012»
¡Empieza una nueva era de la caverna!

CINE AVENIDA
5-8 y 10,45. Tolerada
CHARLON HESTON y AVA GARDNER, en:
«TERREMOTO»
¿Fue el temblor o el pánico lo que verdaderamente hundió a la ciudad?

CINE PROYECCIONES
Desde la 4. Mayores 18 años
«LAS SEÑORITAS DE MALA COMPAÑIA»
y
«EL GRITO CHINO AMENAZA LOS CONTINENTES»

CALIFICACION MORAL:
"El sindicalista", (3R); "Nueva York, año 2012", (s. c.); "Terremoto", (2); "Las señoritas de mala compañía", (3R); "El grito chino amenaza a los continentes", (s. c.).

†

LA SEÑORA

Doña Ana Campo Campo

FALLECIO EN PORTILLEJO EL DIA 7 DE AGOSTO DE 1977

A los 73 años de edad

Después de recibir los Santos Sacramentos

D. E. P.

Sus apenados hijos, Pilar, Joaquín, Lucía, Carmen y Gregorio de la Gala Campo; hijos políticos Severino González, Angeles Marcos, Pedro Serna y Máxima de Prado; hermanos don Federico Campo (párroco de Quintanadiez de la Vega), Franca y don Antonio Campo (párroco de Vega de Riacos); hermano político Abilio Diez; sobrinos y demás familia,

Suplican una oración por el eterno descanso de su alma.

Conducción y funeral: Tuvo lugar hoy, día 8, a las 12 de la mañana al cementerio de Portillejo.

M.C.D.2022

EXTRAORDINARIO EN

HOY COMENZO NUESTRA

VENTA ESPECIAL

Si no conoce nuestros precios véalos hoy

GARANTIZAMOS

PLENA MODA
SUPREMA CALIDAD

Mitad de Precio

Bajo el prestigio de las más FAMOSAS MARCAS

Sobre la organización de las próximas ferias de San Antolín

Notas informativas de varios grupos juveniles y de la Comisión de Festejos del Ayuntamiento

Con el ruego de publicación recibimos el siguiente escrito:

A TODO EL PUEBLO PALENTINO

El pasado año, la Coordinadora de grupos juveniles de Palencia difundió un comunicado en el que reclamábamos la participación responsable de todos los sectores sociales en la elaboración del programa de Fiestas de San Antolín. El Ayuntamiento, a través de su Comisión de Festejos redactó y llevó a efecto un programa de fiestas en el que la participación ciudadana brillaba por su ausencia.

Este año, respondiendo a la petición de sugerencias que hizo la Comisión de Festejos del Ayuntamiento, nos pusimos en contacto club juveniles, asociaciones de vecinos, organizaciones políticas juveniles, peñas, etc., y entablamos contactos con dicha Comisión, para exponerles un Programa Popular mínimo de actos, elaborado por nosotros. Este consistía en:

—**Actos en los barrios.**—Programación de actos autogestionados por los propios vecinos, ocupando un día para cada barrio o zona de Palencia previamente adornados: concursos, fanfarrias, bailes regionales, verbenas, marionetas, etc.

Deportes varios.

—**Aspecto artístico-cultural.**—Teatro para niños y adultos. Gran recital de música joven. Concurso de poesía, prosa, pintura y teatro.

—**Un día de fiesta popular en el Monte El Viejo**, abierta a todo tipo de participación de: grupos, cantantes, payasos, parodias, juegos, concursos, baile, críticas... etc.

—**Ancianos.**—Concurso de más, bailes regionales, grupos de música y teatro, desarrollo de sus propias actividades.

Todo esto requería nuestra propia organización y gestión con subvención total del Ayuntamiento y en locales lo más amplios posibles y con entrada gratuita a todos los niveles y para todos los actos.

En un primer momento se nos dijo que sí a todo el programa y que la Comisión de Festejos sufragaría los gastos; más tarde se nos puso veto a una serie de actos: deportes, fiesta de ancianos, concursos literarios, etc., por el mero hecho de no ser "espectáculos grandiosos". Finalmente se nos negó todo tipo de subvención total y de autogestión.

Nosotros entendemos la participación, no como una sumisión a los deseos de la Comisión de Festejos donde se nos niega toda posible organización, gestión y control, sino como una actividad en la que todos, jóvenes, ancianos, niños y mayores nos sintamos protagonistas de las Fiestas, con plena responsabilidad e independencia.

Está claro que la Comisión de Festejos del Ayuntamiento ha adoptado con nosotros una actitud autoritaria y dictatorial que nada tiene que ver con el servicio que debe al pueblo palentino.

El presupuesto oficial consistía en 4.000.000 de pesetas de la subasta de terrenos, 1.200.000 de ingresos por las entradas a los espectáculos y 1.200.000 de supuestas pérdidas; suma esto un total de más de 6.000.000 de pesetas, (olvidando lo que no se invirtió en la feria chica); de los cuales no se nos podía asignar la exigua cantidad de 400.000 pesetas, siendo éste un dinero que ha salido de los bolsillos de todos los palentinos mediante los impuestos.

Por eso, ante la rotunda negativa de la Comisión de Festejos, hemos decidido organizar Fiestas Paralelas para lo cual recabamos la SOLIDARIDAD, económica, moral y participativa de todo el pueblo palentino, así como de las entidades, organizaciones, grupos políticos y sindicales.. etc., en pro de la consecución de unas auténticas **FERIAS POPULARES.**

La ayuda económica se podrá entregar en: "Librería Alfar", Cafetería Tadako, La Bodeguilla, Ferretería Vulcano.

Firman el escrito:

Asociación de Vecinos del Cristo; Club Juvenil de San José; Club Juvenil de Santa María; Club Juvenil de Corea; Peña "Pampleces"; Joven Guardia Roja; Unión de Juventudes Comunistas de España; Partido del Trabajo de España; Partido Carlista; Partido Comunista de España; Comisiones Obreras; Confederación de Sindicatos Unitarios de Trabajadores; Partido Comunista de los Trabajadores; Unión Republicana Democrática Española.

—::—

Sobre el mismo tema llega a nuestra Redacción la siguiente:

NOTA INFORMATIVA DE LA COMISION DE FESTEJOS DEL AYUNTAMIENTO

Ante el escrito que se ha repartido estos días, titulado «A TODO EL PUEBLO PALENTINO», y que suscriben Asociación de Vecinos del Cristo, Clubs Juveniles de San José, Santa Marina y Corea, Peña Pampleces, Joven Guardia Roja, Juventudes Comunistas de España y Juventudes Libertarias, en relación con la programación de las próximas Ferias de San Antolín, la Comisión de Festejos del Excmo. Ayuntamiento desea hacer saber a todos los palentinos los siguientes extremos:

1.º Que son inexactas y tendenciosas las manifestaciones de:

a) Que se le haya dicho SI a su programa total.

b) Que se le haya negado todo tipo de subvención total y de autogestión.

c) Que se haya adoptado actitud autoritaria y dictatorial.

2.º Se han celebrado en el seno del Ayuntamiento TRES reuniones, para estudiar, conjuntamente con la Comisión, sus propuestas. Asistieron representantes de las organizaciones que figuran en el citado escrito, más de las Juventudes Socialistas (PSOE).

Que en la primera reunión se valoraron sus propuestas, alcanzando un presupuestos de gastos de 625.000 pesetas.

Que en la segunda reunión se les comunicó lo que la Comisión estimaba como interesantes dentro del Programa de Festejos y lo que debía aplazarse su celebración para buscar subvenciones de otros organismos que tienen por misión el fomento de la cultura, el deporte y la ocupación del ocio, por ser dichas actividades a nivel del Club Juvenil o barrio, sin entidad de festejo.

En esta reunión también se solicitó a todos los representantes que, de forma urgente, se designara una persona, de sus grupos, responsable de cada una de las actividades que fueron aceptadas, al objeto de que se integrara en la Comisión de Festejos

Constitución de la Federación de Hostelería de la UGT, de Palencia

El día 3 de agosto, se ha constituído la Federación de la Hostelería de la Unión General de Trabajadores de Palencia en la reunión celebrada en los locales de la U. G. T.

A lo largo de la reunión y por los asistentes se pasó revista a todos los problemas que la Hostelería Palentina tiene planteados, haciendo hincapié en la necesidad de soluciones a la mayor brevedad posible.

Por el Comité del Sector de Hostelería.

†

LA SEÑORA

Doña María Blanca Fernández García

FALLECIO EN PALENCIA EL DIA 7 DE AGOSTO DE 1977
a los 24 años de edad
después de recibir los Santos Sacramentos

D. E. P.

Su apenado esposo José Luis Chamorro García; hija Lorena Chamorro Fernández; padres Vicente Fernández y Pilar García; abuelas, tíos, primos y demás familia,

Suplican una oración por el eterno descanso de su alma.

FUNERAL: Tuvo lugar hoy, día 8, a las cinco de la tarde, y a continuación la conducción del cadáver al cementerio de Nuestra Señora de los Angeles.

MISA DE FAMILIA: Hoy lunes, día 8, a las ocho de la tarde.

IGLESIA PARROQUIAL: San Telmo.

CASA MORTUORIA: Avenida de Madrid, primer bloque 1-A.

Santa Lucía, S. A. Funeraria San Miguel, Panaderas, 8.-PALENCIA

"Fiestas patronales de Brañosera"

"Primer Ayuntamiento de España"

Ya se acercan las tradicionales fiestas de Brañosera que se han de celebrar los días 14, 15 y 16 de agosto en honor de Nuestra Sra. y San Roque.

Desde hace muchos años a estas fiestas afluye numeroso público de las provincias que nos rodean y de todos los pueblos limítrofes.

Se espera para este año que sean más concurridas que nunca, debido a que los natos de Brañosera, que tuvieron que abandonar sus viviendas para buscar el sustento por determinadas provincias de la geografía española motivado por el cierre de las explotaciones mineras de Barruelo de Santullán, pueblo cercano a Brañosera, vuelven durante las vacaciones con ansias de recordar a su pueblo natal, gratitud y compañía en sus añoradas fiestas; al mismo tiempo que admiran con placer lo mucho que va mejorando su pueblo, con obras de envergadura, como pavimentaciones, saneamientos y accesos de gran interés todas ellas. Somos conscientes desde este rincón de la montaña palentina, de la mucha preocupación de las autoridades provinciales, que desde los distintos organismos siguen nuestra preocupación, aportando su interés, para conseguir lo que todos añoramos, que es el bienestar general.

Brañosera, quería promocionar "en parte ya lo ha conseguido", puesto que los proyectos siguen adelante.

Nuestra hospitalidad y entrega hacia los demás, está bien demostrado, nos lo ratifican, los muchos turistas que nos visitan.

A continuación se le adjunta el programa de fiestas.

Aprovechamos estas líneas para dar las gracias a las autoridades que al frente de sus organismos, nos han demostrado el mucho interés que sienten por nosotros.

El Corresponsal, F. S.

PROGRAMA DE FESTEJOS DEL PRIMER AYUNTAMIENTO DE ESPAÑA, FUNDADO EN EL AÑO 824

DIA 14. "Día de la Montaña palentina":

A las 12'30: misa en la Cruz de Grullos; seguidamente discurso: "Brañosera primer fuero de España", por el Excmo. Dr. D. José María Codón, académico de la Historia de Jurisprudencia y de Ciencias Morales y Políticas, del colegio Heráldico de Buenos Aires y cronista de la ciudad de Burgos.

A las 5 de la tarde: Partido de fútbol masculino, entre selecciones de Brañosera y Barruelo de Santullán.

A las 8: Bailables en la pradera de costumbre hasta las once de la noche, amenizados por una afamada orquesta de Bilbao.

A las 12: "primera gran verbena" en da citada pradera.

DIA 15:

A las 11'30: Misa solemne en la iglesia parroquial.

A las 5 de la tarde: Gran tirada al plato, con reparto de premios en metálico y trofeos a los ganadores. Las normas de la competición se designarán en el campo de tiro entre los concursantes.

A las 8: Bailables, hasta las once de la noche.

A las doce de la noche, segunda gran verbena.

DIA 16. "Festividad de San Roque":

A las 12 de la mañana: Misa solemne en la referida parroquia.

A la 1: Sección concierto, por la misma orquesta.

A las 5 de la tarde: Gran partido femenino de fútbol, entre selecciones de Brañosera y Vallejo de Orbó.

A las 5'30: Tirada local al plato, solamente podrán concursar lo shijos residentes y no residentes del municipio."

A las 8: Bailables, hasta las once de la noche.

A las 12: Ultima verbena hasta altas horas de la madrugada, con fuegos artificiales.

Nota importante: La Comisión se reserva el derecho de alterar el programa, suprimiendo o agregando actos si motivos inesperados lo hiciera necesario.

LA COMISION

CARLOS RUIZ NAVARRO
ODONTOLOGO
Suspende la consulta hasta el 22 de agosto

DIARIO DE AVISOS

FARMACIAS DE GUARDIA

Lunes, 8: Don José María Fernández Nieto (Mayor, 46) y doña María Carmen Gutiérrez (M. Molina, 12).

Martes, 9: Don Isidoro de Fuentes (Lope de Vega, 7) y doña Regina García (Avenida Valladolid, 24).

CUPON PRO CIEGOS

En el sorteo celebrado el día 6 de agosto, ha resultado premiado con 2.500 pesetas el número 138 y con 250 pesetas, todos los números terminados en 38.

La esposa, hijos, padre, padres políticos, hermanos, hermanos políticos, tíos, sobrinos y demás familia de

Don Angel Macho Diez

(q. e. p. d.), recientemente fallecido, agradecen por este conducto, en la imposibilidad de hacerlo personalmente, las muestras de aprecio y condolencia recibidas de sus amistades, con motivo de la triste desgracia que les aflije.

MATADEROS Y FRIGORIFICOS PALENTINOS, S. A.

MAFRIPASA

GANADEROS:

MAFRIPASA continúa su colaboración con C.A.T. F.O.R.P.P.A., en la campaña de protección y formación de reservas de carne de vacuno a los precios establecidos.

Dirijan sus ofertas a la Comisión Receptora Oficial.

MAFRIPASA. Apartado 207. PALENCIA. Tfno. 724500.

VENTA DE BAÑOS

NOTAS LOCALES

JUBILACION DEL SR. ADMINISTRADOR DE CORREOS.—OTRA NOTICIA

El día 31 de julio último, fue jubilado el señor Administrador de Correos de esta localidad, don Luis Gutiérrez, cargo que aquí desempeñó a entera satisfacción durante un buen número de años.

El señor Gutiérrez ,no quiso que trascendiera su cese en el servicio y por esta razón, únicamente sus compañeros, en número de unos 30 le ofrecieron una cena en el restaurante «El Arriero», de la ciudad de Dueñas, en cuyo acto, de absoluta intimidad, le expresaron su amistad y compañerismo, a cuyos postres, el jubilado agradeció las pruebas de cariño que se le guardaban.

Por nuestra parte, enviamos a tan competente funcionario y buen amigo la más sincera despedida profesional, al que deseamos un merecido descanso, con el mejor deseo de que su citada jubilación la disfrute con sus familiares durante muchos años.

Para sustituirle en la mencionada Administración, ha sido nombrado el técnico del servicio, don Vicente Alonso Merino, de conocida y estimada familia local, el que ya, desde hace mucho tiempo viene prestando sus servicios en Venta de Baños, a que felicitamos efusivamente con el buen deseo de que su permanencia en el cargo de tal administrador le sea de su completa satisfacción y en él permanezca con toda su simpatía y competencia.

Se encuentran en la República de Guatemala nuestro estimado amigo y médico titular de nuestra ciudad, don Julián Andrés Ruiz y su distinguida esposa, doña Teresa Vitoria de Andrés.

El motivo del viaje a la expresada nación americana, obedece a que un hijo de los mismos, religioso jesuita, ha cantado su primera misa, quien si bien sus estudios los realizó en San Salvador, debido a las anormalidades políticas que allí imperan, por las cuales los religiosos de la Compañía de Jesús que allí residen, son tenazmente perseguidos, tuvieron que trasladarse a la vecina nación guatemalteca, en la cual, al parecer, también estos misioneros con objeto de persecuciones.

Enviamos nuestra cordialísima enhorabuena al misacantano y a sus queridos padres y familiares, con el mejor deseo de que en esas tierras del Nuevo Mundo impere la paz y estos religiosos que allí están llevando la voz de Cristo, sean respetados para poder continuar su apostolado y labor evangelizadora.

Deseamos a los señores Andrés Ruiz un buen retorno.—**FALCON.**

Dietario

MARTES, 9 AGOSTO 1977

SANTORAL. — Santos: Amor y Viator, Antonino, Belina, mártires; Benigno, Brecán, Clemente, Domiciano, obispo; Falcón, Firmo y Rústico, Martín, mártires; Maurilio, obispo; Nicolás, Numídico; Riagán, presbítero; Román, mártir; Sabas Secundiano, Marcelino y Veriano, mártires; Veremundo, obispo.

(Misa: De Feria).

Sale el sol a las 7.19 horas y se pone a las 21.21 horas. — Sale la luna a las 2,38 horas y se pone a las 17.13 horas. — Luna nueva el 14

REFRAN: Cuando llueve en agosto, llueve miel y mosto.

EL TIEMPO EN PALENCIA

Barómetro: A las 18 de ayer, 701'3. A las 8 de hoy, 702'0. — Temperaturas: Máxima de ayer, 25'2. Mínima de hoy, 12'0. — Dirección del viento: A las 18 de ayer, NNE. A las 8 de hoy, N. — Humedad relativa media, 71 por ciento.

Material de oficina, en I. G. DIARIO-DIA

EFEMERIDES. — 1813: Las Cortes Constituyentes elaboraron una ley entroncando y bifurcando las líneas férreas del norte y noroeste de la ciudad de Palencia, por lo que desaparecía la estación, bifurcación y entronque de Venta de Baños. Esta medida que hubiera convertido la estación de Palencia en el centro más importante y estratégico del norte de España, no se llevó a cabo.

1002: En la noche de este día al siguiente, muere Almanzor, el caudillo árabe, en la plaza fuerte de Medina Selim, la actual Medinaceli.—1312: Por orden de Fernando IV, rey de Castilla y de León, dentro de una jaula de hierro son arrojados por un despeñadero, que se conoce con el nombre de Peña de Martín (Jaén), los hermanos Carvajales, a quienes el monarca creyó reconocer como autores del atentado cometido en Palencia, que costó la vida a un favorito suyo, Juan de Benavides.—1753. Obtiene la gitanería sevillana a la Puerta Osario y la Cava, un decreto de provisor eclesiástico autorizándole a fundar una cofradía bajo la advocación de Nuestro Padre Jesús de la Salud y María Santísima de las Angustias. Esta cofradía, conocida como la de los gitanos, constituye uno de los espectáculos más típicos y singulares de la Semana Santa sevillana. — 1812: Durante la guerra de la Independencia no pudiendo los franceses sostenerse en Soria, la incendian al retirarse.—1830: Luis Felipe de Orleans, hijo de «Felipe Igualada», es aclamado rey de los franceses. — 1963: Nace en Madrid Alvaro de Figueroa y Torres, conde de Romanones, uno de los políticos más sagaces con que contó la Monarquía, y también de los más fieles al último rey de España. — 1868: Sale para San Sebastián y Lequeitio la familia real española, veraneo que terminará en destierro a consecuencia de la llamada «Revolución de septiembre», por haber estallado en el mes siguiente. — 1881: Nace en Oviedo, hijo de un comerciante, Ramón Pérez de Ayala, poeta, novelista, ensayista y crítico teatral, a quien la lengua española tanto debe. — 1884: Primer viaje del dirigible, "La France", de "veinte minutos de duración" La impresión fue enorme en todo el mundo. — 1912: Deja de existir Cándida María de Jesús, fundadora de la congregación de Hijas de Jesús. — 1914: Cogida y muerte en cartagena del matador de toros, Fermín Muñoz, "Corchaito". — 1918: El Gobierno español, al fin, se decide a protestar energicamente por los torpedeamientos de que eran objeto nuestros barcos mercantes a manos de los submrarinos alemanes. Los torpedeamientos siguieron, aunque en menor escala, de forma que al término de la guerra, nos habían hundido 139.402 toneladas. — 1920. Se inaugura en Oviedo un teatro, con el nombre de Armando Palacios Valdés, donde se hallaba desterrado por el Gobierno del General Primo de Rivera. — 1930: Según comunicación de esta fecha, el número de obreros parados en Alemania era de 2.757.000. Es fama que de esta masa desamparada reclutó Hitler un importante contingente para engrosar su partido. — 1933: La aviadora coreana Boyu Kigen, que emprendió el día antes un viaje de Tokio a Manchuria, cae y perece en las montañas de Shizucko. — 1945: Guerra mundial. Se lanza la segunda bomba atómica, esta vez sobre Nagasaki, y de mayor potencia que la anterior. Esta segunda bomba, de tan desastrosas consecuencias, hizo que el Gobierno japonés depusiera las armas y solicitase la paz.

Un buen ANUNCIO constituya la más poderosa palanca para el desarrollo de todo negocio.

Llamen al Tlf. 722690

DIARIO - DIA; el periódico de los palentinos

M.C.D.2022

LOS TOROS

Raul Sánchez "salvó", en Madrid, una sosa corrida

«El Regio», oyó aplausos y ovación en Barcelona

Antonio José Galán, a hombros, en la última de la feria malagueña

Sigue la racha de Paquirri: tres orejas y rabo en el Puerto

Los "guardiolas" impidieron el lucimiento en la tercera corrida de Vitoria

VOLVIO A DESTACAR RAUL SANCHEZ

Madrid, 7 (Cifra). — Cinco toros de Luis Albarrán González, de diverso comportamiento y uno de «Mar báñez», lidiado en cuarto lugar, que resultó manso.

El toro que abrió plaza fue devuelto a los corrales por flojera de remos ,saliendo en su lugar el que estaba destinado para correrse en cuarto turno. Los toros de Albarrán dieron el siguiente juego: Flojo, el que abrió plaza y con poco recorrido noble el segundo, que se creció al final de la faena de muleta sin fuerza el tercero que llegó en condiciones buenas a la muleta, pero con ligeros calamocheos; soso y sin peligro, quinto y sexto. Este último tuvo tendencia reculadora.

Juan José no tuvo su tarde. Ni hizo nada destacable en ninguno de sus dos enemigos. Faena voluntariosa en el primero pero larga y en tono grisáceo. Tras cinco pinchazos suena un aviso para doblar el toro poco tiempo después de sonar el clarín por mediación del descabello. Silencio.

Desconfiado en el cuarto. Faena brevísima sin pasar de los tanteos previos. Estocada muy baja. Protestas.

Antonio Rojas fue ovacionado con el capote en el segundo Faena de muleta de más a menos. Aplaudido en unos largos redondos en los que abusó del pico de la muleta. Fue revolcado y adolecio de no correr la mano. Tres pinchazos y descabello. Silencio.

Faena tesonera en el quinto, de gran longitud y sin lograr el definitivo acoplamiento. Dos pinchazos y descabello. Palmitas.

Raúl Sánchez, rápido y valiente con el capote, en el tercero, y sin nada digno de mención en el sexto.

Tras los pases preliminares, sufre una colada al torear por redondos. Bien con la izquierda con naturales largos y mandones, llenos de limpieza En algunos tramos pecó de no alegrar a la res, que hubiese respondido mejor. Estocada entera y descabello. Vuelta al ruedo con alguna petición.

Lleno de voluntad en el sexto no pasó de deseos. Buena estocada, de la que salió caranceado y descabello. Aplausos

OVACION A «EL REGIO» EN BARCELONA

Barcelona, 7 (Cifra). — Lleno hasta la bandera .Se lidiaron ocho toros; dos para rejones de Sánchez Cobaleda (Salamanca), y seis de don Salvador Guardiola de Sevilla, para lidia ordinaria.

Joao de Moura estuvo discreto clavando arponcillos y banderillas. Dobló a la res el segundo rejón que supuso la muerte del bicho Ovación.

Alvaro Domecq, tuvo una actuación magistral. Prendió banderillas al quiebro y a dos manos. Mató al primer rejón Ovación, dos orejas y vuelta.

José Ruiz «Calatraveño» bien en su primero al que mató de una hasta la bola después de una larga faena muleteril. Ovación, oreja y vuelta. A su segundo lo veroniqueó de rodillas. Faena breve a una res agotada en varas. Mató de una hasta la empuñadura. Ovación y saludo desde los medios.

Félix López «El Regio» bien en su primero, a una res que cabeceaba la rindió de tres pinchazos y una entera. Aplausos. Al quinto de lidia ordinaria faena clásica aunque fría. Mató de media lagartijera. Ovación.

Juan Montiel, nuevo en esta plaza, hizo una faena muy vistosa y valiente en su primero. Resultó alcanzado y lanzado por los aires. Continuó con valor y mató de dos pinchazos y media. Ovación y vuelta, al que cerró plaza faena deshilvanada aunque con algunos pases de calidad Mató de media y descabello. Aplausos

LOS TOROS DE GUARDIOLA IMPIDIERON EL LUCIMIENTO

Vitoria, 7 (Cifra) — Tercera corrida de feria Tarde ventosa. Gran entrada. Siete toros de la ganadería de Guardiola Domínguez, de Sevilla, para los diestros Raúl Aranda —que sustituye a Roberto Domínguez— Gabriel Fuerta —que sustituye a Luis Francisco Esplá— y Manili. En cuarto lugar actuó el rejoneador Rafael Peralta.

El lote de Guardiola, un saldo con tremendas dificultades que impidió todo lucimiento.

Raúl Aranda se limitó a trastear a su primero entre protestas. Estocada ladeada. Pitos. En el otro toreó con ambas manos haciéndose ovacionar. Estocada y tres descabellos Ovación y salida

Gabriel Puerta ovacionado con el capote, realizó faena valerosa, que inició con dos rodillazos. Prosiguió valiente para colocar cuatro pinchazos y media estocada Ovación. En el otro faena con pases por alto, naturales y adornos. Estocada y descabello. Vuelta al ruedo y saludos.

Manili recibió al tercero con dos largas cambiadas, iniciando su faena con tres pases sentado en el estribo. Siguió porfiando sin fortuna. Un pinchazo y estocada. Ovación. En el que cerró plaza toreo entre broncas constantes a los picadores, llenándose el ruedo de almohadillas y botes de cerveza. Pases de castigo para dos pinchazos y estocada. Silencio.

En el toro de rejones Rafael Peralta realizó una soberbia labor con banderillas así como al colocar una rosa. Un rejón de muerte, para precisar pie a tierra de cinco descabellos. Vuelta al ruedo y salida.

GALAN, A HOMBROS EN MALAGA

Málaga, 7 (Cifra) — Sexta y última corrida de feria. Casi lleno. Seis toros de Fabio Romero, bien presentados pero desiguales de fuerza.

Dámaso González bien con el capote en el cuarto de la tarde, al que realizó una gran faena. Media estocada y dos descabellos. Ovación y salida al tercio, negándose el diestro, visiblemente enfadado, a dar la vuelta al ruedo por no haber accedido la presidencia a la petición de oreja.

Antonio José Galán cumplió con el capote en su primero e hizo una buena faena, en la que resultó cogido sin consecuencias. Tres pinchazos, media estocada y un descabello. Ovación y saludos desde el tercio.

Bien con el capote en el quinto de la tarde, hizo una gran faena que culminó entrando a matar sin muleta. Resultó volteado sin consecuencias y cobró una gran estocada Dos orejas, rabo, vuelta al ruedo y al término de la corrida salida a hombres por la puerta grande.

José Mari Manzanares, lucido con el capote en su primero. Hizo una faena artística Cuatro pinchazos y un descabello. Palmas.

En el último de la tarde estuvo bien con el capote e hizo una buena faena. Dos pinchazos y una estocada. Ovación y saludos.

PAQUIRRI CONTINUA SU BUENA RACHA: TRES OREJAS Y RABO

Puerto de Santa María (Cádiz), 7 (Cifra). — Toros de la ganadería de Fermín Bohorquez, bravos y con trapio, aplaudidos en el arrastre todos y dándose la vuelta al ruedo al quinto. El sexto fue devuelto y sustituido por otro de la misma ganadería. Casi lleno

Rafael de Paula bien con el capote en su primero y faena de muleta artística. Media estocada y tres descabellos Una oreja, vuelta y saludos.

En su segundo mal con capa y muleta. Cinco pinchazos y media caída. Bronca.

Francisco Rivera «Paquirri», bien con el capote. Tres buenos pares de banderillas. Buena faena de muleta. Una estocada y un descabello. Una oreja, vuelta y saludos.

En el quinto de la tarde volvió a estar bien con el capote. Con la muleta buena faena. Una estocada Dos orejas, rabo y vuelta.

José Luis Galloso bien con el capote en su primero. Buena faena de muleta. Una estocada recibiendo Una oreja, vuelta y saludos.

En el que cerró plaza regular con el capote. Voluntarioso con la muleta. Media estocada y dos descabellos. Ovación y saludos.

Parte facultativo: «Al finalizar la lidia del tercer toro fue asistido en la enfermería de esta plaza el diestro Francisco Rivera «Paquirri» al que le fue apreciada contusión por aplastamiento del tercer y cuarto dedo del pie derecho, que no le impide continuar la lidia. Pronóstico leve salvo complicaciones. Firmado el doctor Muñoz Vela».

Los carteles taurinos de la FERIA DE SAN ANTOLIN

Tres corridas de toros, los días 2, 3 y 4 de Septiembre

El 27 de agosto, festival de desencajonamiento y el 30 la charlotada

Detalle de toros, toreros y precios

En nuestra sección "Retablillo", tuvieron los lectores de DIARIO-DIA, cumplida y adelantada, noticia sobre los carteles taurinos de la ya próxima feria de San Antolín.

El representante de la empresa Chopera, arrendataria de la plaza, en Palencia José Antonio Sánchez, nos confirma hoy los carteles, con pormenores de fechas y hasta el detalle de los precios.

La "feria" comienza este año el sábado día 27 y en esa misma tarde habrá festejo taurino. Un festejo popular como es el del desencajonamiento, con asequibles precios y el aliciente del sorteo de diez abonos para las corridas de toros, de esa "semana grande palentina", que se celebrarán los días finales de la feria el 2 (San Antolín), el 3, sábado y el 4, domingo.

Serán desencajonadas en el ruedo, las dos primeras corridas a lidiar los días 2 y 3, que son la de Antonio Pérez, de San Fernando, y la de Francisco Galache. En este mismo espectáculo lidiará dos novillos, Manolo Nozal, que sigue en su afán de llegar a figura y que incluso tiene prevista su próxima presentación, con caballos, en Vista Alegre.

Es una pena que, por disponer sólo de tres corrales no podamos ver ese día los toros del Conde de la Corte, que son la atracción de la feria y que se lidiarán en la última corrida.

Treinta duros valdrán esta tarde sabatina del día 27 las localidades del tendido de sombra y 100 ptas. los tendidos de sol.

El día 30, de este mismo mes de agosto, martes ,actuará el Bombero Torero, en la charlotada que tantos adeptos tiene todos los años con los mismos precios, de sol y sombra, que los anunciados para el desenjaule.

Las corridas de toros serán las siguientes:

Día 2: San Antolín (viernes). Seis toros de Antonio Pérez para "Paquirri", "Niño de la Capea" y Felix López "El Regio".

Día 3: Seis toros de Francisco Galache para Paco Camino, Santiago Martín "El Viti" y José Mari Manzanares.

Día 4 (domingo): Seis toros de la ganadería del Conde de la Corte, para Dámaso González, Roberto Domínguez y Félix López "El Regio".

Los precios fijados para las corridas son los siguientes:

SOMBRA: Barrera, 1.850 ptas., abono de 5.000 ptas.; contrabarrera, 1.400, abono de 3.775; tendidos, filas 1 a la 5, 1.000 ptas., abono de 2.700; filas 6 a la 10, 800, abono de 2.150; filas 11 a 18, 700, abono de 1.900; filas 19 a la 23, 500, con abono de 1.350 ptas.

SOL Y SOMBRA: Barreras, 1.500 pesetas, abono de 4.000 ptas.; contrabarrera, 1.200, abono, 3.250; tendidos filas 1 a la 5, 800, abono 2.150; filas 6 a 10, 600, abono 1.625; filas 11 a 18, 500, abono 1.350, y filas 19 a 23, 350, abono de 950 ptas.

SOL: Barrera, 1.200 ptas., abono, 3.250; contrabarrera, 900, abono 2.425; tendidos filas 1 a 5, 700, abono de 1.900; filas 6 a 10, 500, abono de 1.350; filas 11 a 18, 400, abono de 1.000, y filas 19 a 23, 250, con abono a las tres corridas de 700 ptas.

El abono, según nos ha manifestado el señor Sánchez, se venderá en las taquillas especiales montadas al efecto de los días 23 al 26.

Después, los días 29, 31, 1, 2, 3 y 4, será el despacho de localidades sueltas, limitándose los días 27 y 30 a la venta de entradas para los festejos que se celebran esos mismos días, del desenjaule y charlotada.

Esta es pues, hoy la noticia de toros, toreros y precios. Sin más comentarios, que tiempo habrá de hacerlos.

Ruiz Miguel y Gabriel de la Casa cortaron orejas en Estella

Estella, 7, (Cifra).—Segunda de feria. Toros de Elov Jiménez, regulares. Quinto y sexto resultaron nobles.

Gabriel de la Casa, oreja y dos orejas.

Ruiz Miguel, silencio y dos orejas.

Paco Santoyo, vuelta y silencio con un aviso.

TRIUNFO DE «EL CHARRO», EN FUENTERRABIA

Fuenterrabía (Guipúzcoa), 7 (Cifra). —Ultima de feria. Tarde soleada. Ganado de los herederos de Luis Frías Piqueras, de buena lámina y con bravura.

El rejoneador Joaquín Moreno de Silva hizo una buena exhibición de doma. El toro cayó al tercer golpe de descabello. Vuelta al ruedo y saludos.

En lidia a pie, Francisco Núñez «Currillo», estuvo bien con la muleta en su primero. Tres estocadas y cuatro descabellos. Silencio. Con su segundo realizó buena labor y acabo con estocada, sin puntilla. Una oreja, vuelta y saludos.

Antonio Guerra, consiguió buenos pases a su primero. Una entera y cuatro descabellos. Petición de oreja y vuelta al ruedo. Su segundo enemigo acusó mucho el castigo. Estocada y dos descabellos. Una oreja, aplausos y vuelta al ruedo.

Ireneo Baz, «El Charro», ejecutó una faena lucida con su primero. Tres pinchazos, una entera y media docena de descabellos. Un aviso. Escuchó algunos aplausos y saludó desde el tercio. En el que cerró plaza estuvo muy bien con la muleta. Mató de una gran estocada. Dos orejas, aplausos, vuelta al ruedo a hombros y salida por la puerta grande.

Toros en Francia

6 orejas en Frejus, la mitad para Nimeño II

OREJA PARA ARRUZA EN BAYONA

Bayona (Francia), 7 (Efe).—Una oreja obtuvo el diestro mexicano Arruza en el festejo celebrado hoy en Bayona, con toros de Rocío de la Cámara.

Arruza, que cortó al segundo el único trofeo de la tarde, fue ovacionado en el quinto.

Angel Teruel y Paco Alcalde escucharon sólo palmas en sus lotes respectivos.

OREJAS PARA LOS TRES ESPADAS EN FREJUS

Frejus, 7 (Efe).—Toros de Miguel Zaballos, buenos.

Curro Vázquez, vuelta y dos orejas.

Frascuelo, oreja y ovación.

Nimeño II, dos orejas y una oreja.

«NIÑO DE ARANJUEZ», TRIUNFA EN FRANCIA

San Vicente de Tusol (Francia), 7. (Efe).—Pedro Fernández, «Niño de Aranjuez», ha sido el triunfador de la corrida celebrada en esta ciudad que terminó a las doce de la noche del sábado.

Se lidiaron toros de Domingo Ortega, y «Niño de Aranjuez» recibió el trofeo a la mejor faena, una espada de plata. En su primero una vuelta y en el segundo oreja y dos vueltas al ruedo.

Lázaro Carmona recibió aplausos en sus dos toros.

Jairo Antonio vuelta y aplausos.

Tres fechas trágicas para el toreo en esta semana

Aniversarios de las muertes de Falcón, Sánchez Mejías y "Curro Puya"

Madrid, 7 (Cifra).—La próxima semana se cumplirán 3, 43 y 46 años, respectivamente, de la muerte de José Falcón, Ignacio Sánchez Mejías y Francisco Vega de los Reyes (Gitanillo de Triana).

El primero de ellos, el portugués José Falcón, falleció a consecuencia de la cogida mortal que le infirió en Barcelona el toro «Cucharero», de Hoyo de la Gitana. Falcón murió el mismo día de la cornada, 11 de agosto de 1974.

Alternó en aquella fatídica tarde con el sevillano Manolo Cortés y el jiennense Paco Bautista, y abrió la corrida el rejoneador Alvaro Domecq.

Otro 11 de agosto, de 1934, fallecía en Madrid —a consecuencia de la cornada inferida en Manzanares por el toro «Granadino», de la viuda de Ayala— el matador de toros sevillano Ignacio Sánchez Mejías.

Sánchez Mejías, que se había retirado de los toros en 1927, había reaparecido un mes antes en los ruedos en la plaza de Cádiz.

Acudió a la corrida de Manzanares para sustituir a Domingo Ortega.

El 14 de agosto de 1931 murió en Madrid Francisco Vega de los Reyes, primero de los Gitanillos de Triana, y más conocido como «Curro Puya».

Tras una larga agonía y múltiples complicaciones, falleció a consecuencia de las gravísimas heridas que le había causado el toro «Fandanguero» de Graciliano Pérez Tabernero, lidiado el 31 de mayo anterior en la vieja plaza de Madrid de la carretera de Aragón.

REPRESENTANTE

A COMISION

Introducido en concesionarios de automóviles y tiendas de accesorios, para representar en Palencia y Provincia a primera firma de Alfombras para vehículos y automóviles.

INTERESANTES COMISIONES

Escribir apartado 474 de León indicando actividad actual.

NOVILLADAS

Oreja a Curro Cruz, en Sevilla

Repetición y nuevo triunfo, en Valencia, de Armillita

Salvador Ortega a hombros en el séptimo festejo de las FIESTAS COLOMBINAS

OREJA PARA CURRO CRUZ, EN SEVILLA

Sevilla, 7. (Cifra). — Novillos del Marques de Albaserrada, manejables y aplaudidos algunos de ellos. El quinto fue sustituido, por cojo, por otro de la misma ganadería. Buena entrada.

El mejicano David Silveti toreó bien con el capote a su primero, al que hizo una faena vistosa. Dos pinchazos y una entera. Ovación.

En el otro, bien con el capote y buena faena con la muleta. Tres pinchazos y varios descabellos. Dos avisos. Aplausos.

Curro Cruz bien con el capote en sus dos enemigos. En el primero colocó tres pares de banderillas. Buena faena para pinchazo y estocada. Ovación y vuelta al ruedo.

En el otro volvió a lucirse en banderillas. Buena faena de muleta, estocada y descabello. Una oreja y vuelta.

Juan Gaona regular con capa y muleta en su primero. Estocada y descabello. Petición de oreja y vuelta.

En el que cerró plaza estuvo breve. Media estocada. Palmas.

EN VALENCIA

Valencia, 7. (Cifra).—Cuatro novillos de Hijos de Eugenio Marín, uno de Diego Romero lidiado en cuarto turno y uno de García Romero lidiado en quinto lugar. Tarde espléndida. Buena entrada. Los de Marín Marcos, terciados y con escasas defensas, resultaron manejables. El de Diego Romero astifino y con casta. El de García Romero, grande, mansoso y con enorme poder, tomó cuatro varas, derribando con estrépito. A la muleta llegó aplomado por el excesivo castigo, resultando peligroso y con sentido.

Andrés Blanco. Se mostró voluntarioso en su primero, que llegó al último tercio descompuesto por la mala lidia. Mató de una metisaca y media estocada. Palmas. En el cuarto toreó al natural reposado y con buenas maneras. Mató de una estocada caída. Ovación.

Juanito Cubero, faena entonada en el segundo, al que mató muy mal de un pinchazo y dos estocadas atravesadas seguidas de tres descabellos. En el difícil quinto, que se aquerenció en tablas, lo aliñó con brevedad. Terminó de un pinchazo y media estocada. Palmas.

Miguel Espinosa «Armillita», estuvo muy torero toda la tarde. Se le ovacionó en sus intervenciones con el capote y en dos quites por chicuelinas. Al tercero lo pasó bien de muleta en pases en redondo y naturales. Tras matar de una estocada entera que asomaba por el vientre que se le concedió una oreja. En el sexto el mejicano estuvo colosal. Faena pletórica de temple y mando en el platillo de la plaza. Perdió los apéndices por fallar con la espada, necesitando dos pinchazos hondos y tres descabellos. Dio la vuelta al ruedo a hombros. Banderilleó vistosamente a sus dos enemigos, sobresaliendo un par en el sexto.

NOVILLADA DE LAS FIESTAS COLOMBINAS

Huelva, 7. (Cifra).—Séptima de las fiestas colombinas. Novillos de los Herederos de Hidalgo Rincón, de juego irregular. Mansos.

Paco Aguilar, aplaudido con el capote. A su primero, faena con las dos manos. Mató mal. Ovación y saludos desde el tercio. Con el cuarto no logró lucimiento, volviendo a matar mal. Silencio.

Fernando Vera, bien con el capote. A su primero, faena deslucida por las condiciones del novillo. Tres pinchazos y estocada. Ovación. En el quinto, fue aplaudido en un quite por chicuelinas. Faena muy torera. Estocada entera. Oreja.

Salvador Ortega, eficaz con el capote. A su primero, magnífica faena, destacando los naturales y manoletinas. Oreja y vuelta. A su segundo, faena aseada a un novillo manso. Estocada, tres pinchazos y descabello. Vuelta al ruedo a hombros.

TRIUNFO DE MANUEL DE LOS REYES EN TORREVIEJA

Torrevieja (Alicante). (Cifra). — Novillos de Carlos Núñez, flojos de fuerza. Angel Peralta, en el primero, una oreja y vuelta, matando de un solo rejón. En el cuarto, que salió al callejón, mató al segundo intento. Aplausos.

Cruz Vélez, en el segundo de la tarde, estuvo voluntarioso. Mató de una estocada. Aplausos y vuelta. En el quinto, de la ganadería de [illegible] al que se le pusieron banderillas negras, un pinchazo, media estocada, una entera y tres descabellos. Silencio.

Manuel de los Reyes, en su primero, bien con el capote y la muleta. Mató de una estocada. Dos orejas y vuelta. En el que cerró la tarde mató de una estocada. Una oreja y vuelta.

TRIUNFO DE CARMEN ZALDIVIA

Villena (Alicante), 7. (Cifra). — Cinco novillos de Tomás Sánchez Cajo, de Albacete, buenos.

El rejoneador Antonio Pérez «El Relico», oreja y vuelta.

En lidia ordinaria, Juan José Rubio, división de opiniones en el primero y un aviso y vuelta en el segundo. En la enfermería le fue apreciada una luxación de clavícula derecha que le impidió continuar la lidia.

Carmen Zaldivia, un aviso y palmas en el primero y dos orejas y rabo en el segundo.

ÉXITO DEL REJONEADOR BEDOYA Y DE LOS DOS NOVILLEROS

Lloret de Mar (Gerona), 7. (Cifra).—Excelente ganado que ha dado muy buen juego, de Luis Sánchez y Sánchez de Cádiz.

Curro Bedoya, dos orejas y rabo en el primero y saludos en el segundo. Alain Bonijol, una oreja en el primero y un aviso en el segundo; Gabriel de Andrada dos vueltas en el primero y una oreja y dos vueltas en el segundo.

DESTACO VIDRIE EN FIGUERAS

Figueras (Gerona), 7. (Cifra). — Gran entrada rozando el lleno en el coso taurino figuerense. Dos novillos de Bernardino García Fonseca, de Salamanca, para el rejoneador Manuel Vidrié y cuatro del Conde de Mayalde, de Madrid, para «El Cali» y Pepín Peña. Reses bien presentadas, pero desiguales en cuanto a bravura y fuerza.

«El Cali», en el primero de la tarde, bien con la capa y con muleta, semidescordando al bicho, con una estocada a la hora de matar. Vuelta y aplausos. En el tercero, dos pinchazos, una estocada entera y dos descabellos. Aplausos.

Pepín Peña, puso un par de banderillas a su primero, sufrió un revolcón sin consecuencias. Mató de tres pinchazos y una estocada. Aplausos y vuelta al anillo.

Manuel Vidrié, una vez más volvió a triunfar. Cortó las dos orejas de cada uno de los novillos. Al primero le clavó dos rejones de muerte y descabello pie a tierra. Al que cerró plaza un rejón que le bastó.

La próxima retirada de Paco Camino

Málaga, 7 (Cifra).—Paco Camino se retirará de los ruedos el 23 de abril del próximo año, tras la corrida que toreará en la feria de Logroño.

Así lo manifestó ayer a diversos informadores de prensa y radio a ser entrevistado en el callejón durante la quinta corrida de la feria malagueña, en la que Camino cortó dos orejas.

El torero sevillano no descartó la posibilidad de encerrarse con seis toros en la plaza de Madrid y en la de Sevilla después de su retirada y como colofón a su carrera.

Dragados y Construcciones, S. A.

PARA SUS OBRAS DE FASA

NECESITA OFICIALES ALBAÑILES

INFORMES: Tlfno. 77 08 32

Venta de Baños, 3 de agosto de 1977. (Visado 289. SEAF-PPO).

Gran tarde de Andrés Vázquez en Benidorm

Cortó tres orejas

GRAN TARDE DE ANDRES VAZQUEZ EN BENIDORM

Benidorm (Alicante), 7 (Cifra).—Toros de Antonio Pérez.

Paco Camino lanceó con aseo a su primero. Faena de aliño para pinchazo, estocada casi entera y tres descabellos. Bronca. En su segundo, muleteó sobre ambas manos con escasa ligazón y falto de hondura. Mató de una estocada. Una oreja muy protestada.

Andrés Vázquez, ovacionado al lancear de capa a su primero. Faena torera y mandona a un toro con peligro. Una estocada. Dos orejas. En su segundo, faena honda con mando y temple. Una estocada. Una oreja.

Ortega Cano banderilleó bien a sus dos enemigos. En el primero de ellos, faena larga, variada y torera sobre ambas manos. Estocada y descabello. Dos orejas. En el que cerró plaza, gran faena con muletazos largos y hondos. Cuatro pinchazos y cuatro descabellos. Ovación.

DERROCHE DE OREJAS

Ondara (Alicante), 7 (Cifra).—Seis toros de Marcos Núñez, bien presentados y bravos. Tarde soleada y gran entrada.

Curro Girón, silencio en el primero y dos orejas en su segundo.

Pedro Benjumea, dos orejas y rabo en su primero, y una oreja del quinto de la tarde.

Santiago López, cortó las orejas y el rabo de los dos toros de su lote.

M.C.D.2022

Un gran centro comercial mayorista en PALENCIA

CASH CARRION

Un gran centro comercial mayorista, CASH CARRION, ha sido inaugurado el pasado día 1, instalado en el POLIGONILLO, de la Carretera de Palencia a Villalobón.

En este gran CASH AND CARRY, podrán proveerse de todo aquello que precisan los comerciantes de Alimentación, Hostelería, Colectividades, etcétera; es decir, todas aquellas empresas que sirven al público.

Cuantos productos de alimentación y de gran consumo en el hogar son necesarios para el comercio detallista, se encuentran expuestos en una superficie de más de 2.000 m2. donde el comerciante por libre selección, escoge aquellos productos que son del interés de sus clientes.

Otras muchas ventajas ofrece el CASH CARRION. Un amplio aparcamiento, unas instalaciones cómodas y funcionales, donde los productos de alimentación, droguería, perfumería, menaje y otros complementarios, se ofrecen en el más variado y adecuado surtido, con la mejor presentación y al precio más conveniente para Vd.

D. Javier Pico, Director, y D. Julio Alonso, Promotor de Ventas.

Es evidente que la puesta en marcha del CASH CARRION, va a beneficiar en gran medida a los numerosos comerciantes palentinos.

En estos momentos en que todo parece ponerse en contra del pequeño y mediano comerciante, el CASH CARRION, será un eficaz respaldo para ayudar al progreso de los detallistas de la provincia de Palencia.

CASH CARRION, al ser un AUTOSERVICIO AL POR MAYOR, sólo vende a detallistas de Alimentación, droguerías, hoteles, cafeterías, restaurantes, bares, comunidades, etc.

Nuestra provincia necesita ponerse al día en la comercialización de productos a nivel mayorista, para conseguir que los artículos lleguen al consumidor no sólo en óptimas condiciones de consumo, sino también a precios razonables.

A este fin va a contribuir prácticamente este gran CASH CARRION, cuya moderna instalación y eficaz política de ventas, representa un gran avance en nuestra provincia para el más adecuado abastecimiento de la población.

Los REYES en MENORCA,

(Viene de primera página)

Con posterioridad, el presidente del Gobierno dio un largo paseo, de unos dos kilómetros, desde el chalet —enclavado en el paraje denominado «Sa Riera»— hasta la población de Bagur, que visitó asimismo a pie.

Acto seguido, Adolfo Suárez regresó en automóvil a la casa, desde donde volvió a partir en automóvil hacia otro punto de la costa que no ha sido revelado.

Fue allí donde embarcó por primera vez desde que el sábado iniciara sus vacaciones para bañarse en alta mar.

DE REGRESO A «SA RIERA»

Sobre las ocho y veinte de esta noche el presidente del Gobierno, Adolfo Suárez, ha regresado por carretera desde Estartit a la finca de «Sa Riera», tras haber pasado la mayor parte del día en el yate «Miss Aresa», efectuando una excursión marítima por las calas de la Costa Brava.

Un portavoz de la Secretaría del presidente, confirmó telefónicamente a Cifra este extremo, precisando que a su regreso el señor Suárez había quedado algún tiempo trabajando.

FONTAN VISITARA AL REY

Madrid, 8 (Cifra).—S. M. el Rey don Juan Carlos recibirá mañana por la mañana en audiencia en Palma de Mallorca, al presidente del Senado, Antonio Fontán.

Terminada la audiencia, el Sr. Fontán visitará en el yate «Giralda», sito en Palma, al Conde de Barcelona. Ninguna tiene carácter oficial, tratándose de visitas de cortesía.

Por otra parte, mañana por la mañana también quedará terminado el proyecto elaborado por la ponencia de reglamento del Senado.

Tras la elaboración del proyecto se abrirá un plazo para presentación de enmiendas, de quince días hábiles.

Finalmente, para el miércoles por la mañana, están previstas la reunión de la Junta de la Mesa y de la Junta de Portavoces del Senado.

NUEVA EXCURSION MARITIMA

Bagur (Costa Brava), 8. (Cifra).—El presidente del Gobierno, Adolfo Suárez, acompañado de su esposa y varias otras personas que residen en la finca de Sa Riera, han embarcado alrededor de las 12'30 en el yate "Miss Aresa" que había recalado en la pequeña playa situada frente a la finca pocos minutos antes, procedente del Club Náutico del Estartit.

Con anterioridad, el presidente Suárez había estado despachando con su secretario particular, desde primera hora de la mañana, examinando varios de los documentos que había traído consigo para su estudio.

El "Miss Aresa" tomó rumbo a las islas Medas, con dirección norte, posiblemente hacia Rosas, y su regreso no está previsto hasta las seis de la tarde. En la agenda del presidente no figura ningún tipo de actividad política para hoy.

El patrullero de la Armada "Javier Quiroga" precede al yate en el que viaja el presidente Suárez, y cierra la escolta el minador "Llobregat" buque que en el curso de la mañana había estado realizando prácticas de tiro frente a la playa de Vals.

La mañana no es brillante, con cielo cubierto, pero a la hora de emprender la singladura el "Miss Aresa" se había levantado un viento de levante que pudiera ayudar a mejorar el tiempo alejando el cerrazón.

Plumas estilográficas
y lapiceros automáticos

I. Gráficas DIARIO - DIA
Mayor, 99

NODO de SUCESOS

Un incendio, al parecer intencionado, destruyó una discoteca de Marbella

Santurce: Médico detenido por prácticas abortivas

Italia: Un cortejo fúnebre terminó en batalla campal

INCENDIO EN UNA DISCOTECA, AL PARECER INTENCIONADO

Marbella (Málaga). (Cifra). — Un incendio, al parecer intencionado, ha destruido la discoteca «Joy», uno de los locales nocturnos más importantes de Marbella, que llevaba un año escaso funcionando. Las pérdidas se estima que alcanzan los 30 millones de pesetas, además de haber dejado sin trabajo a buen número de personas.

Hacia las siete de la mañana los últimos empleados vieron salir humo del interior de la discoteca. Cuando minutos después llegaron los bomberos y la policía municipal, la discoteca estaba ya prácticamente destrozada.

Los indicios hacen pensar que se trata de un incendio intencionado, ya que el autor o autores del siniestro intentaron primero forzar una puerta del aire acondicionado, que no lograron abrir.

Ha aparecido un recipiente de plástico de unos 20 litros de capacidad, vacío, que parece ser ha contenido gasolina y también ha sido encontrada una navaja, un bañador negro usado recientemente y un destornillador de grandes dimensiones con la marca de haber sido recientemente comprado en una ferretería de Marbella.

Parece ser que él o los pirómanos, al fallar en su intento de abrir la puerta del aire acondicionado, utilizaron una escalera de mano que había guardada en un cuarto trasero y por uno de los respiraderos del local vertieron el líquido inflamable, al que prendieron con un periódico italiano que también ha sido encontrado a medio quemar, así como marcas de quemado en la parte externa de dicho respiradero.

Los mismos propietarios han negado que el acto tenga nada que ver con la mafia, ni tampoco con ningún otro establecimiento de la competencia, ya que todas las discotecas de Marbella trabajan a pleno rendimiento y hay negocio para todos, desconociéndose en principio los motivos que pueden haber inducido a provocar este incendio.

MEDICO DETENIDO POR REALIZAR PRACTICAS ABORTIVAS

Bilbao. (Cifra).—Un médico de la localidad vizcaína de Santurce ha sido detenido por la policía y puesto a disposición judicial, como presunto autor de prácticas abortivas.

También han pasado a disposición judicial siete mujeres que se prestaron en las últimas semanas a realizar dichas prácticas.

El médico, de edad avanzada y cuyo nombre no ha sido dado a conocer, fue expulsado hace algún tiempo del Colegio Oficial de Vizcaya, por actuaciones ilícitas. Su campo de acción eran diversos clubs de Bilbao, Basauri y Santurce.

Hecha ya la clientela, el médico era requerido por mujeres que trabajaban en estos establecimientos y que quedaban embarazadas. Las visitaba a domicilio y cobraba de 40.000 a 50.000 pesetas por trabajo.

EL CORTEJO FUNEBRE TERMINO EN BATALLA CAMPAL

Avellino (Italia). (Efe).—Golpes de todo tipo, puntapiés y una lluvia de piedras fue la consecuencia de una discusión producida por diferencias sobre el camino que debía seguir un cortejo fúnebre para llegar al cementerio.

El episodio se produjo en Sant Angelo All'Esca, después de la ceremonia religiosa y cuando parientes y amigos de un viejo tío del alcalde, fallecido el sábado, se disponían a llevar el cadáver a su morada final.

Según el párroco, el cortejo debía recorrer un trayecto breve, lo que no gustó a la familia del difunto, produciéndose de inmediato una neta división entre los integrantes del cortejo, quienes comenzaron a discutir airadamente para después intercambiarse agresiones de todo tipo.

Para serenar los ánimos fue necesaria la intervención de la policía y, finalmente, se eligió el camino más largo, pero el séquito debió recorrerlo sin el párroco que, ofendido, se negó a acompañarlo.

LOS GASES DE UNA VACA INCENDIARON LA GRANJA

La Haya. (Efe).—Un veterinario fue condenado a pagar una multa por prender fuego cerca de una vaca enferma del vientre y que expulsaba gases inflamables que provocaron el incendio de una granja.

La vaca fue considerada inocente por el jurado, pero el veterinario tiene que pagar una multa de 600 florines (21.000 pesetas).

A falta de electricidad, el veterinario encendió un mechero para reconocer una vaca enferma de ventosidades, olvidando que tales vientos son altamente inflamables.

La granja se incendió y sus propietarios no culparon a los flatos de su vaca, sino al veterinario y el jurado estuvo de acuerdo con este punto de vista.

UN MUERTO Y CUATRO HERIDOS EN ACCIDENTE DE TRAFICO

Bilbao. (Cifra).—Una persona muerta y cuatro heridas, dos de ellas de pronóstico menos grave, es el balance de tres accidentes de tráfico ocurridos esta tarde en la provincia de Vizcaya.

En el municipio de Abto y Ciervana, el turismo «R-6» matrícula BI-2.678-O, se salió de la calzada, tras atropellar a dos niños. Resultó muerto Alfonso Tejedor San Román, de 75 años de edad, usuario del vehículo, cuyo conatropellados sufren heridas leves, atropellados sufren heridas leves. Se trata de Manuel Maceda Soto y Rafael Paniagua Fernández, de 11 y 10 años de edad, respectivamente.

En Bermeo se produjo lesiones de pronóstico menos grave, al derrapar el vehículo donde viajaba, Luis Tellechea Imatz, de 39 años de edad, soltero. Ingresó en la Ciudad Sanitaria de Cruces-Baracaldo. En este mismo centro quedó internado el niño Alberto Antón Zamarreño, de 13 años de edad, que montaba una bicicleta que se estrelló contra un coche en el municipio de San Salvador del Valle.

ALARMA DE FUEGO POR UNA VELA ENCENDIDA

Valencia. (Cifra). — Una vela encendida en el interior de una casa produjo la alarma entre los vecinos de la escalera colindante con la vivienda, quienes requirieron telefónicamente a los bomberos para que interviniesen.

Cerca de la una de la madrugada, unos vecinos observaron el resplandor de fuego que se traslucía a través de unas ventanas del primer piso de la finca número 9 de la calle Conde Montornes, 3, en cuyo interior no vieron a nadie.

Preocupados por si aquellas luces provenían de un incendio originado en la vivienda llamaron a los bomberos para que controlasen el siniestro.

Estos se introdujeron por un deslunado y comprobaron que la luz pertenecía a una vela que los propietarios habían dejado encendida, por lo que tuvieron que retirarse sin intervenir y calmaron a los vecinos.—Cifra.

MESSINA: UN MES SIN AGUA

Messina (Italia). (Efe). — La ciudad siciliana de Messina se encuentra sin agua, salvo esporádicos días, desde hace un mes y la situación se ha vuelto insoportable para sus 250.000 habitantes.

El problema no es nuevo, pero este año se ha visto agravado por la imprevista disminución de los recursos hídricos del acueducto de Alcántara, que aprovisiona a la ciudad y a buena parte de la provincia.

El calvario de quienes viven en Messina se mitiga algunos días, cuando el agua sale por las tuberías, pero lo hace en escasa cantidad y por espacio de pocos minutos, en altas horas de la noche.

Al problema de la ciudad se han sumado ahora las polémicas políticas, pues se ha denunciado que el citado acueducto, de reciente construcción, sólo está en condiciones de abastecer 500 litros de agua por minuto en verano, mientras que el proyecto inicial preveía un abastecimiento de 900 litros.

Las acusaciones llueven ahora sobre las autoridades provinciales y del Ayuntamiento, mientras el intenso calor reinante y la falta de lluvias agudiza hasta extremos insoportables la situación de la ciudad.

UN INCENDIO DESTRUYO UN BARRIO DE ESTAMBUL

Estambul. (Efe).—Un importante incendio asoló la parte antigua de Estambul, destruyendo 19 casas, tres fábricas, tres almacenes e hiriendo a seis personas, según informaron las autoridades.

El incendio, provocado por una explosión en uno de los almacenes, comenzó a primeras horas del día y fue extinguido al cabo de 13 horas por los bomberos.

La policía informó que también fueron destruidos un banco y una mezquita.

Los daños se evalúan en 20 millones de dólares (unos 1.700 millones de pesetas).

Solicitada una investigación sobre un "Watergate español"

Por el líder del Partido Popular de cataluña

Barcelona, 8. (Cifra).—«Todos estamos vigilados y esta práctica transgrede gravemente el derecho a la libertad e intimidad de la persona», ha declarado Antonio de Senillosa, a un redactor de «Hoja del Lunes», al informar que iba a solicitar a los parlamentarios catalanes que interpelaran al Gobierno sobre el llamado «Watergate español».

Senillosa, líder del Partido Popular de Cataluña, ha sido sometido a escuchas telefónicas por lo menos en sus conversaciones con José María de Areilza, ya que varias de las cintas grabadas han podido ser oídas por él mismo y obran en poder del director de «Diario 16». Las citadas grabaciones corresponden a unas conversaciones celebradas antes y después de la muerte de Franco.

Senillosa cree que todavía siguen siendo controladas sus llamadas y opina que si ésta era una práctica normal en vida de Franco, se sigue manteniendo ahora. Por ello va a formular esta petición a los parlamentarios catalanes, a fin de que concluya tan grave intromisión en la libertad individual de los españoles.

Por la Costa Brava

Cuatro orejas a Paco Bautista, en SAN FELIU DE GUIXOLS

CUATRO OREJAS A PACO BAUTISTA

San Feliú de Guixols (Gerona), 7. (Cifra).—Dos novillos toros que han dado buen juego de Antonio Gardé, de Linares, para el rejoneador Fermín Bohorquez. En lidia ordinaria dos toros de Juan María Pérez Tabernero, de Salamanca, y otros dos de los hermanos García Romero, de Jerez de la Frontera. Todos ellos gordos y bien presentados.

El rejoneador Fermín Bohorquez, en su primero, adornado en rejoncillos de castigo y banderillas para un solo rejón de muerte.Ovación, una oreja y vuelta. A su segundo, superior en rejoncillos de castigo y aplaudido en banderillas, para un solo rejón de muerte. Ovación, dos orejas y vuelta.

Rafael Torres, breve con la capa y con la muleta. Más voluntad que acierto para pinchazo desprendido y descabello al sexto intento. División de opiniones. A su segundo nada con la capa sin poder ligar faena con la muleta para media y descabello. Pitos.

Paco Bautista bien al torear por verónicas; con la muleta pases de todas las marcas, para media y descabello. Dos orejas y vuelta. A su segundo, bien por verónicas y chicuelinas. Con la muleta faena muy torera para entera y descabello. Ovación, dos orejas y vuelta.

BUENAS FAENAS DE BERNARDO Y BENITEZ

Gerona, 7 (Cifra).—Dos novillos toros de regular juego para rejones de Pérez de la Concha, de Sevilla, y cuatro toros peligrosos y difíciles del Conde de la Maza, de Sevilla. El rejoneador Ignacio Vargas, que despachó a su primero de un rejón de muerte atravesado, una oreja; y en el segundo, que lo mató de un solo rejón, vuelta.

Joaquín Bernadó, aplaudido por verónicas con la capa y con la muleta, faena elegante y torera para entera y descabello. Una oreja y vuelta. A su segundo, trastea eficaz sin poder ligar faena a un toro muy difícil, para media. Ovación y vuelta.

Justo Benítez, valiente, para cada entera. Una oreja. Y a su segundo no puede conseguir nada con la muleta, para pinchazo y vuelta.

GRAN TRIUNFO DE PALOMO Y UNA OREJA PARA CURO

Tarragona, 7 (Cifra).—Buena entrada. Seis toros que dieron buen juego, de Ana Romero, para Curro Romero, Santiago Martín, «El Viti» y Palomo Linares.

Corrida presidida por Rodolfo Martín Villa, ministro del Interior; a quien acompañaban el gobernador civil de Tarragona y el señor presidente de la Diputación Provincial.

Curro Romero tuvo dos toros con pocas posibilidades de lucimiento. En su primero sin arriesgar nada realizó una discreta faena. Mató de media y descabello. Aplausos. Al segundo lo despachó de una extraordinaria entera que le valió una oreja y vuelta al ruedo.

Santiago Martín, «El Viti», demostró en ambos toros su seriedad y saber torear, con una buena faena, sobre todo al segundo, mandando y templando. Mató al primero de tres cuartos de estoque y con ovación y vuelta al ruedo. Al segundo, una entera, ovación y vuelta al anillo.

Palomo Linares, realizó dos faenas excelentes. Dos orejas en el primero, al que mató de una media y triunfo total en el segundo, al matar de una entera que es suficiente y que le valen dos orejas y rabo y vuelta al ruedo.

EN SEVILLA

'Epidemia' de robos en el interior de los vehícu'os

Sevilla, 8. (Cifra). — Los partes que a diario se facilitan en la Jefatura Superior de Policía de Sevilla continúan reflejando una auténtica "epidemia" de robos en el interior de los vehículos aparcados en la vía pública.

Durante las últimas 24 horas, según ha sabido "Cifra" se han registrado un total de ocho robos importantes de este tipo, hasta alcanzar el importe total de lo sustraído, una cifra cercana al millón de pesetas.

El robo más destacado, por su cuantía ha sido el denunciado por Francisco Navarro Meseguer, a quien quitaron del interior de su coche joyas y efectos por valor de 200.000 pesetas.

El sistema más utilizado por los ladrones continúa siendo el de fractura del cristal de la puerta o parabrisas.

EL TIEMPO

Algún amago tormentoso

Madrid, 8. (Especial para "Cifra" por "Nimbus"). — El tiempo mantendrá hoy en España las mismas características que durante el fin de semana, es decir, generalmente soleado y contemperaturas altas. Hay que señalar el hecho de que, en el norte y nordeste de la península, habrá intervalos de nubosidad abundante, con riesgo de precipitaciones dispersas. Por otra parte, a última hora del día, pueden formarse núcleos tormentosos, muy aislados, en las zonas montañosas del interior. Por lo demás, tiempo plenamente veraniego.

Galicia y Cantábrico: Nubosidad variable, con grandes claros y empeorando entre esta noche y mañana. Temperaturas suaves.

Meseta Norte y Meseta Sur: tiempo soleado y caluroso con algún amago tormentoso, a última hora, en las zonas montañosas.

Ebro y Cataluña: Predominio del tiempo soleado y con temperaturas moderadamente altas, pudiendo formarse algunas tormentas aisladas, en los Pirineos y Norte de Cataluña.

Levante, Sureste y Baleares: Tiempo soleado, con temperaturas altas.

Andalucía: Tiempo soleado con temperaturas muy altas.

Canarias: Nubosidad variable, con grandes claros y temperaturas moderadamente altas.

INDUSTRIAS GRAFICAS
DIARIO-DIA
PALENCIA
Mayor, 99
Tfnos: 722690 722991

IMPRESOS COMERCIALES
Cartas Sobres - Facturas - Tarjetas - etc.
EDITORIAL
Libros - Folletos - Revistas
ENCUADERNACIONES

GRAFICAS AGUADO
PALENCIA
Mayor, 98
Teléfono 722784

M.C.D.2022

LABORAL

Sigue la huelga de hostelería en Zaragoza, La Coruña y Santiago

Zaragoza, 8. (Cifra).—Los empresarios de hostelería de Zaragoza no abrirán hasta mañana martes sus establecimientos, a pesar de que ayer anunciaron que finalizarían hoy el "Lock Out" iniciado el pasado sábado.

Esta decisión, hecha pública a través de una nota, la condicionan a contar con un número suficiente de empleados que aseguren el normal funcionamiento de los establecimientos.

Asimismo, han decidido instruir los correspondientes expedientes laborales con las sanciones que estén establecidas —incluso el despido— a quienes no se incorporen mañana a sus puestos habituales.

También han solicitado de la autoridad gubernativa que se les den seguridades de que, en caso de abrir los locales, no sufrirán daños personales o materiales.

La Patronal de Hostelería Zaragozana ha dirigido escritos al Presidente de Gobierno, vicepresidente para Asuntos Económicos, ministro del Interior, Trabajo, Comercio y Turismo y subsecretario de Turismo informándoles del conflicto.

Los trabajadores por su parte han manifestado que consideran esta actitud de la Patronal como un intento para romper la huelga y la unidad de los empleados.

PARALIZACION EN HOSTELERIA EN SANTIAGO Y LA CORUNA

Santiago de Compostela, 8. (Cifra). —La paralización en el sector hostelero es casi general en La Coruña y Santiago de Compostela.

Esta actitud de huelga que persiste desde el día 5, al no atender la representación de los empresarios una serie de reivindicaciones económico-sociales, entre las que destaca la petición de un aumento lineal de 8.000 ptas. mensuales, se prolongará por tiempo indefinido, según manifestó un portavoz de las trabajadores en huelga.

Durante la jornada de hoy lunes proseguirán desarrollándose las reuniones informativas de los trabajadores del sector y a media mañana no se aprecia una posibilidad de llegar a un acuerdo para la reanudación de la actividad.

Hay que destacar que la inmensa mayoría de los establecimientos hosteleros permanecen cerrados al público. Tan sólo funcionan algunos que son explotados en régimen familiar sin intervención de profesionales de la hostelería con excepción hecha de los propietarios respectivos.

HUELGA DE TRANSPORTES EN LA PROVINCIA DE LUGO

Lugo, 8. (Cifra). — La huelga de transportes públicos y de mercancías de la provincia de Lugo, que afecta a más de 1.500 productores, ha entrado hoy en su cuarto día.

Esta paralización de los servicios por carretera de líneas de viajeros y camiones de transportes de mercancías, incide sobre otras actividades industriales y comerciales de la provincia, y puede considerarse que más de la mitad de la población laboral de Lugo está afectada por la situación creada por el paro.

Piquetes de huelguistas situados en las carreteras de entrada a la provincia y en otros puntos claves de las rutas provinciales, controlan la circulación de vehículos.

Numerosos establecimientos mercantiles, industriales y comerciales de toda la provincia lucense se encuentran sin recibir mercancías del resto de España y el reparto de mercancías a domicilio se realiza con grandes dificultades y solamente se permite el de artículos de primera necesidad como son el pan, el gas butano, la leche, etc.

En cuanto a los servicios de transporte de viajeros, continúan sin circular en todo el ámbito provincial, lo que motiva un considerable incremento de los servicios de taxis.

No se ve, por el momento, ninguna solución al conflicto, puesto que los trabajadores no renuncian a sus reivindicaciones fundamentales en la petición de un salario mínimo de treinta mil pesetas mensuales, y los patronos señalan que no pueden revisar los actuales salarios porque de hacerlo las empresas quedarían en una situación ruinosa.

Fuentes de los empresarios han señalado que en este momento sólo aceptarían un laudo de la Delegación de Trabajo, ya que así la Administración sería responsable de futuro de las empresas en el caso de que este laudo resultara excesivamente gravoso para su economía.

TRABAJADORES SIGUEN EN LO ALTO DE UN PUENTE

Portugalete (Vizcaya), 8. (Cifra).—Continúan en la parte alta de la estructura metálica del puente de Vizcaya, a unos 45 metros de altura sobre la ría de Bilbao, los once trabajadores de ese montaje que ascendieron a dicho lugar en la mañana del viernes último, para llamar la atención sobre la huelga del citado sector, que se inició el 2 de julio pasado.

La noche, no tan bonancible meteorológicamente como la del viernes al sábado, la han pasado la mitad de estos trabajadores en la caseta de maquinaria del puente y la otra mitad en el exterior, entre mantas y sacos de dormir y convenientemente "anclados" para no precipitarse en el vacío.

Uno de los miembros del grupo se mantiene en huelga de hambre.

Aunque tenían previsto el descenso para las doce y media del mediodía de ayer, han aplazado tal decisión hasta las siete y media de la tarde de hoy ,según un comunicado que los trabajadores han facilitado a la opinión pública, en el que señalan también que un compañero sigue detenido en la prisión vizcaína de Basauri y que intentan con su actitud presionar sobre la Patronal.

Ayer, por ser domingo, numeroso público acudió para contemplar a los trabajadores subidos en lo alto del puente, que mantienen dos pancartas, una bandera roja y una ikurriña. En ningún momento se ha interrumpido el tráfico de la barquilla que une Portugalete y Guecho, y varios compañeros de los trabajadores han mantenido comunicación con ellos y les facilitan alimentos, bebidas y ropas de abrigo, mientras reparten propoganda por los muelles, donde han sido colocados carteles.

No se observó movimiento de Policía o Guardia Civil.

Hoy lunes celebraran una reunión la comisión negociadora de los trabajadores y representantes de centrales sindicales. También se reunirán los abogados de la empresa y los representantes de los obreros, con mediación del delegado de Trabajo de Vizcaya, para tratar de hallar una solución a este conflicto.

En octubre

Dirigentes del Consejo de Europa visitarán España

Madrid, 8 (Cifra). — Los señores Ozernetz y Kahn-Ackerman, presidente de la Asamblea Parlamentaria del Consejo de Europa y secretario general de dicho Consejo, respectivamente, visitarán España, durante el próximo mes de octubre, informaron a «Cifra» fuentes dignas de crédito.

El Sr. Czernetz viajará invitado oficialmente por el presidente de las Cortes Españolas, Antonio Hernández Gil. Por su parte el señor Kahn Ackerman tiene previsto asistir a la «confrontación cultural» que el Consejo de Europa celebrará en Granada del 26 al 29 de octubre.

CUADRO MEDICO DE especialistas de la Asociación de la Prensa Palentina

MEDICINA GENERAL: D. Manuel Maraña Quijada, Teniente Velasco, 1. Teléfono 722587.

CIRUGIA: D. Dacio Crespo H. de Medina, Ramírez, 2. Teléfono 711456.

GARGANTA, NARIZ Y OIDOS: D. José Escapa Leal, Plaza Pío XII, 4. Teléfono 722242.

CORAZON Y PULMON: D. Abilio Burgos de Pablo, Calle Onésimo Redondo, 19. Teléfono 714535.

RIÑON Y VIAS GENITO-URINARIAS: D. José Sanz Vinuesa. Becerro Bengoa, 22, 1.º, izqda. Tfno. 723148.

NIÑOS: D. César Rojo Nozal, Teniente Velasco, 28, 3.º. Teléfono 720796.

NIÑOS: D. Manuel Buisán Cítores, Martín Calleja, 19-2.º. Teléfono, 712782.

MEDICINA INTERNA: D. Próculo Andrés G. Cuena, Mayor, 8. Teléfono 712480.

PIEL: D. Cándido Rodríguez Pascual, Plaza San Lázaro, 6. Teléfono 722780.

APARATO DIGESTIVO: D. Antonio Dorronsoro Cruz, José Antonio Primo de Rivera, 47. Teléfono 720225.

GINECOLOGIA: D. Julio Aguado Matorras, Colón, 55, 2.º. Teléfono 720550.

RADIOLOGO: D. Felipe Martín R. Escobar, Avda. Casado del Alisal, 19. Teléfono 713952.

OCULISTA: D. Miguel Casado González, Avenida José Antonio, 2. Teléfono 720077.

ODONTOLOGO: D. Alfonso González Ruiz, Don Sancho, 11, 1.º, letra D. Teléfono 721130.

ODONTOLOGO: D. José Herranz García, Plaza de San Lazaro, 2, 2.º, izquierda. Teléfono 712938.

ANESTESIA-TRANSFUSION: D. Teodoro Sánchez Doncel, Plaza San Lázaro, 1. Teléfono 722430.

ANESTESIOLOGO: D. Angel Argüello Blanco, Mayor, 172. Teléfono 723193.

PRACTICANTE: D. Gaspar Delgado, Queipo de Llano, 1 - 4.º, A. Teléfono 720396.

PRACTICANTE: D. Honorio Cuesta, María de Molina, 2, 6.º, A. Teléfono 720447.

"Sentada" a bordo de un avión británico

Los pasajeros conseguirán la devolución del precio del billete

Londres, (Efe) — 250 pasajeros de un avión de la «British Airways» en vuelo Palma de Mallorca-Londres, se negaron a abandonar el aparato cuando este aterrizó hoy en el aeropuerto de Heatrow.

Los turistas se quejaron de haber sido tratados como paquetes por la compañía aérea británica y pidieron la devolución del importe de sus billetes como condición para descender del avión.

Los 250 pasajeros debían abandonar Palma de Mallorca a las 7'15 del sábado, pero sin justificación alguna permanecieron esperando en el aeropuerto durante nueve horas por falta de disponibilidad del vuelo.

Después de esta larga espera fueron conducidos a París donde permanecieron por espacio de seis horas hasta que finalmente llegaron hoy a Londres.

Un dirigente de la compañía británica de Aviación y un policía del aeropuerto estuvieron persuadiendo a los pasajeros para que abandonaran sus asientos pero estos se negaron a moverse.

Después de 15 minutos de «regateo», tras reconocer la compañía su culpabilidad, los pasajeros recibieron la promesa de devolución del importe de su billete y descendieron del avión.

Expuestos a radiaciones radioactivas varios riojanos

Intentaron desmontar un aparato abandonado que contenía cobalto

Logroño, 8 (Cifra). — Varias personas han estado expuestas en Logroño a emisiones radoactivas, al intentar desmontar un aparato abandonado que contenía cobalto

El aparato con tan peligrosa carga desapareció hace unos quince días de una empresa que instala un gaseoducto en tierras logroñesas. Durante este tiempo, la policía gubernativa y la Jefatura Provincial de Sanidad se mantuvieron en estado de alerta.

En la tarde del jueves último se recibió en la comisaría de policía una denuncia de que en un taller mecánico de la capital se estaba desmontando un aparato del que saltaban chispas y que tenía una etiqueta con la inscripción «CO-60» (cobalto radioactivo).

La policía y las autoridades sanitarias tomaron medidas y examinaron con un detector el interior del taller y sus moradores, no encontrándose señales de radioactividad ni en las personas ni en el recinto.

El aparato que contenía el cobalto es un cilindro de acero de unos 40 centímetros de longitud por 20 de ancho. Su peso es de unos 20 kilos Se utiliza normalmente para el control radiográfico de las soldaduras de los tubos y alberga una cápsula de cobalto de un tamaño aproximado de un centímetro. Fue encontrado en el cruce de la carretera de Zaragoza, en las proximidades de el Redal, a unos 20 kilómetros de Logroño capital.

Si la citada cápsula de cobalto llega a ser transportada por una sola persona y por espacio de cuarenta y ocho horas, se hubiera producido muerte por radioactividad.

Para el próximo año

Los emiratos árabes, en contra de una fuerte subida del petróleo

No obstante, el tema se tratará en la conferencia de la OPEP de diciembre

Caracas, 8. (Efe). — La Unión de Emiratos Arabes no es partidaria de establecer aumentos fuertes en el precio del petróleo para el próximo año, ha declarado en Caracas su ministro de Petróleo, Mana Saeer Al-Otaiba durante una rueda de prensa en el Ministerio de Energía y Minas de Venezuela, en la que estuvo acompañado del titular del mismo, Valentín Hernández Acosta. Al-Otaiba expresó que los Emiratos Arabes cooperarán totalmente con Venezuela en la fijación de los precios del crudo para 1978 y que la conferencia de la O.P.E.P. en Caracas —ha celebrarse el próximo mes de diciembre— es la oportunidad adecuada para discutir este tema.

Precisó que, cinco meses antes, es difícil prejuzgar lo que va a pasar al respecto, aunque su país no quiere un aumento fuerte.

"Debemos ser responsables con nuestros pueblos primero, y luego con los países industrializados", agregó.

Dijo que su país es consciente de que se debe proteger el poder adquisitivo de sus ingresos y que la decisión que tomará la organización de Países Exportadores de Petróleo (OPEP), será la más responsable y la que más convenga a sus miembros.

Manifestó que existe preocupación entre los países de la O.P.E.P. por proteger el poder adquisitivo derivado de los ingresos petroleros, cuyo pago se hace en dólares, ante el debilitamiento de ese signo monetario.

"Ahora, cuando el dólar decline —señaló— tenemos que compensar o proteger nuestro poder adquisitivo y pudiéramos usar los "DEG" (Derechos Especiales de Giro) o el dólar de la O.P.E.P.".

Sobre la posibilidad de que la O.P.E.P. establezca un programa de coordinación de su producción, Otaiba afirmó que no hacía falta en estos momentos, toda vez que hay mayor demanda de suministros.

Indicó que a veces había insistido en que la O.P.E.P. debería tener una organización de producción que programe la reducción de la producción según el mercado, pero no en forma compulsiva.

Acerca de una posible cooperación tripartita, con países industrializados o en desarrollo, expresó que ya está teniendo lugar entre un grupo de países.

«Pudiera ser, se me ocurre a manera de ejemplo, que se haga un programa especial entre Venezuela, los emiratos árabes y España», apuntó el ministro árabe.

Se refirió a la cooperación de su país con Venezuela, y en este punto señaló que la misma puede darse en el plano petrolero, en precios, producción y petroquímica, y en otros complementarios relacionados con los aspectos internacionales que atañen a los consumidores y productores.

Hernández Acosta, por su parte, destacó el importante papel que desempeñó el ministro Otaiba durante el problema del doble precio petrolero y calificó su colaboración de muy relevante para guiar la postura de los países de la O.P.E.P., sino de los grandes ideales que defendemos y por los cuales luchamos los países del tercer mundo», el pasado jueves el presidente venezolano impuso la «Orden del Libertador» a Mana Saeed Al-Otaiba.

En la ocasión, el ministro de petróleo y recursos minerales, antes de obsequiar al jefe del Estado venezolano con una espada árabe de oro, recordó el «Sabio Liderato» de Carlos Andrés Pérez, que salvó a la O.P.E.P. de su diferencia de precios y renovó la unidad en la organización.

Subasta de "joyas ferroviarias"

Cinco lujosos vagones de los «años 20» a disposición de los caprichosos coleccionistas

Montecarlo (Principado de Mónaco), 8. (Efe-Upi). — Los entusiastas amigos del ferrocarril y los empedernidos coleccionistas con mucho dinero tendrán uno de sus mejores días de disfrute a partir del primero de octubre próximo en Montecarlo, jornada de apertura de la subasta de cinco vagones pullman —tres cochecamas, un coche-salón y un coche-restaurante—; todos ellos datan de la década de los años de 1920 a 1930, que fue una de las eras doradas del lujo y del buen gusto en las vías férreas. Todas estas "joyas ferroviarias", como las ha calificado uno de los representantes de la Casa encargada del remate, serán puestas a la venta en pública subasta en el Principado de Mónaco.

La casa "Sothey's", de Londres, va a ocuparse de la subasta de estos lujosos y perfectos vagones, que han rodado durante años de importantes acontecimientos por famosas vías del continente europeo, tales como el "Simplon-Orient-Express", el "Paris-Roma-Express" y el "Paris-Nice-Sud-Express", líneas y vagones todas ellas cantadas por novelistas y poetas en las lides de la imaginación y la aventura, en el periodo entre dos guerras mundiales.

Los vagones —y muchos objetos suntuarios de los mismos— han sido puestos a la venta en público subasta por su propietaría, la «Compagnie Internationale des Wagons-Lits», y constituye el primer remate en su clase. Un portavoz de la firma de «Sotheby» ni siquiera ha podido aventurar el precio aproximado que alcanzarán estas piezas y todas ellas en conjunto.

Esta subasta ha merecido la mayor atención —no exenta de nostalgia— por alguna prensa francesa; por ejemplo, el periódico dominical parisiense «Le Journal du Dimanche» ha informado ayer de que el Rey Hassan II de Marruecos podría encontrarse entre los asistentes a la magna subasta, junto con riquísimos jeques árabes de sultanatos y principados petroleros, así como caprichosos millonarios del oeste norteamericano.

La "alhaja" máxima de la colección en remate es un coche-cama diseñado en 1929 por el maestro René Prou, famoso en aquellos tiempos de la «Deuxieme Belle Epoque» por su delicada ebanistería y marquetería en maderas finas, tales como caoba y palisandro.

El "Führer" del III Reich alemán, Adolf Hitler, encargó un vagón especial similar a los diseñados por el maestro René Frou al principio de la II Guerra Mundial y lo tuvo durante casi toda la conflagración como su cuartel general móvil.

El coche-restaurante que saldrá a subasta el próximo octubre está tapizado en rojo y dispone de cocina totalmente equipada con «menagerie» del más alto precio y cuidado estilo «Belle Epoque»; dispone, asimismo, de cristalería, vajilla y cubertería artística y de doce vidrieras de ventanilla diseñadas y grabadas por el decorador Rene Lanque (1860-1945).

«OVNIS» sobre Argentina y Uruguay

Los médicos examinan a un peón rural «atacado» por «extraterrestres»

Montevideo, 8. (Efe).—Tres médicos, incluido un siquiatra, revisaron ayer al peón rural que fue presuntamente atacado y herido el sábado pasado por un OVNI en Rocha, 200 kilómetros al Este de Montevideo.

El peón, Santiago Laco Ozano, dijo que una enorme bola luminosa se le acercó cuando iniciaba sus tareas rurales y cayó desmayado.

Cuando despertó tenía el pelo quemado.

Un médico siquiatra que conversó con él dijo que el relato despierta dudas, ya que Laco Ozano presenta dignos de desajuste en su estado emocional.

EN ARGENTINA

Buenos Aires, 8. (Efe).—Dos vecinos de la ciudad bonaerense de Avellaneda afirman haber visto y fotografiado varios platillos volantes que se desplazaban vertiginosamente de Este a Oeste, girando sobre sí mismos, según publicó ayer el vespertino «La Razón», que reproduce una de las fotografías obtenidas.

El hecho se registró el 19 de julio pasado, afirmaron Eduardo Ugalde, de 33 años y Ricardo Larrieu, de 36, ambos comerciantes establecidos en Avellaneda, que se personaron en «La Razón», para relatar el insólito suceso.

Señalaron que la tarde del citado día se encontraban festejando el cumpleaños de uno de sus hijos y «cuando estaban jugando al fútbol, fuimos sorprendidos por un intenso ruido».

«Al levantar la mirada al cielo observamos la presencia de varios objetos voladores que se desplazaban a vertiginosa velocidad».

Agregaron que tomaron varias fotografías de los extraños objetos, mientras un helicóptero sobrevolaba la zona.

Larrieu sostuvo que los artefactos se desplazaban girando sobre un mismo eje, como si fueran trompos, describieron un círculo, finalmente se abrieron en abanico para luego desaparecer.

«Al revelar las fotografías aparecieron en las mismas sólo cuatro platillos volantes, pero había más», destacó.

Los dos comerciantes señalaron que los cuerpos extraños volaban a gran altura y que todo lo relatado se produjo en fracciones de segundo. Las fotografías fueron tomadas con lente normal, sin teleobjetivo y en un día nublado.

En la fotografía que reproduce el vespertino —una de las hechas por los comerciantes— aparecen cuatro manchas circulares y la silueta de un helicóptero que en aquel momento pasaba por el lugar.

Aseguran en LIBIA

Oficiales egipcios ejecutados por negarse a luchar

Londres, 8. (Efe-Reuter). — La agencia libia de noticias Arna informó ayer que dos oficiales egipcios han sido ejecutados por negarse a combatir en los choques fronterizos libio-egipcios que tuvieron lugar a últimos del mes pasado.

La agencia, en despacho fechado en Tripoli, informó que el capitán de la fuerza aérea, Saed Radhi, fue ejecutado en la base aérea egipcia de Yan Kleis, por haber desobedecido la orden de bombardear la base aérea Gamal Abdul Nasser, cercana a Tobruk.

La agencia no dio el nombre del segundo oficial ejecutado. La agencia añadió que un grupo de oficiales egipcios han sido acusados también de desobediencia.

Un portavoz militar egipcio en El Cairo preguntado al respecto, ha afirmado que "toda esta historia es debida a la fabril imaginación del régimen libio".

Tras la muerte de Makarios

Estado de alerta en Chipre

Nicosia (Chipre), 8. (Efe-Upi). — Las autoridades cancelaron ayer todos los permisos a los agentes de policía en las zonas grecochipriotas de la isla mientras que las fuerzas de seguridad se mantienen en guardia contra posibles luchas entre facciones rivales, tras la muerte del presidente de Chipre, Makarios.

Los políticos no parecen haber conseguido, hasta ahora, llegar a un acuerdo sobre un candidato común que suceda y complete el período del mandato presidencial de Makarios, para evitar unas elecciones enconadas en septiembre.

En medios gubernamentales se indica que más de 3.000 policías se mantendrán en servicio permanente contra posibles desórdenes hasta los funerales de Makarios, que se celebrarán el lunes.

No obstante se reconoce que «no existen síntomas de disturbios de ninguna parte. Se contempla una completa calma».

Los 12.000 miembros de la Guardia Nacional se encuentran también en estado de alerta y las unidades militares se han encargado de vigilar la emisora de radio de Chipre y otras instalaciones claves del país.

Veinte años sin pagar al AYUNTAMIENTO

Sevilla, 8. (Cifra). — Durante más de veinte años ha permanecido sin pagar al Ayuntamiento el propietario de un kiosko-bar existente en los jardines del antiguo palacio de Sal Telmo, junto a los terrenos en que se ubica cada año la feria de muestras Iberoamericana.

El establecimiento fue utilizado en principio como simple kiosko, pero en el año 1955 su propietario solicitó la oportuna autorización para explotarlo como kiosko-bar, e incluso en distintas ocasiones posteriores solicitó las autorizaciones municipales oportunas para realizar importantes obras de ampliación y acondicionamiento.

Estas obras, según parece, fueron siempre aprobadas por el departamento municipal correspondiente, lo que indica que en el Ayuntamiento tenía sobrada constancia de la existencia del establecimiento.

No obstante, hasta ahora, 22 años después de aquella primitiva solicitud, no se ha dado cuenta nadie de que el propietario del kiosko-bar no ha abonado nunca las cantidades correspondientes en concepto de alquiler y licencias, lo que, según se afirma, ha estado motivado por la falta de coordinación entre distintas dependencias municipales.

Parece que la Delegación de Parques y Jardines, a cuya competencia pertenece el establecimiento en la zona del aludido bar, no informó en su día de esta explotación comercial a la Delegación de Rentas, por lo que ésta difícilmente podía pasar los recibos oportunos.

Se calcula que estos recibos acumulados durante los 22 años representan ahora una cifra global de unos dos millones de ptas.

CANADA

Paralizado el tráfico aéreo del país

Debido a la huelga de los controladores de vuelo

Ottawa, 8. (Efe-Reuter). — Los viajeros caandienses están utilizando el ferrocarril o los autocares de línea para sus traslados, mientras los parlamentarios tratan de redactar una legislación que haga volver al trabajo a los controladores aéreos.

Unos 2.200 controladores pararon el domingo, en apoyo de su demanda de aumento de sueldo, dejando en tierra a todos los aviones, lo que ocasionó un grave conflicto en plena temporada de vacaciones.

Algunos miembros del Parlamento han tenido que viajar a la capital en aviones militares, a fin de asistir a la reunión de hoy.

Un portavoz de la Asociación de Transportes Aéreos ha declarado que las compañías aéreas canadienses están perdiendo entre cinco y siete millones de dólares cada día, a causa de la huelga.

La compañía «Air Canadá», la más importante, con 50 vuelos normales diarios, no ha podido realizar más que veinte.

Brasil: Nuevas víctimas del "Escuadrón de la muerte"

Río de Janeiro, 8 (Efe). — Diez nuevas víctimas del «Escuadrón de la muerte» fueron halladas por los clandestinos grupos para-policiales en las últimas cinco semanas desafiando en pleno al delegado policial Martinho, designado por las autoridades para acabar con las matanzas de los clandestinos grupos.

Los nuevos casos ocurrieron en el distrito de Nova Iguazu, vecino a Río de Janeiro.

Una mujer negra, de aproximadamente cincuenta años fue hallada acribillada a balazos, al igual que dos menores, dejados a un centenar de metros de distancia del cuerpo de aquella. Se cree que los menores eran ladrones o asaltantes y que la mujer fue eliminada porque fue testigo de los bárbaros hechos.

En un lugar vecino, dos hermanos, tal vez asaltantes, fueron hallados acribillados a balazos y con signos de tortura.

Y finalmente, un pescador denunció que por un riachuelo de Nova Iguazu (río Guandu) vio pasar cinco cadáveres amarrados a un tronco de árbol, las autoridades policiales realizan intensas búsquedas.

El delegado Helber Martinho dijo ayer que ya tiene pruebas que comprometen a algunos «malos policías» y ex-policías al servicio de dueños de hoteles y traficantes, y que ha ordenado una «caza total» al jefe de las matanzas.

TRIPLE ASESINATO DE DELINCUENTES

Cali (Colombia), 8 (Efe) — Tres presuntos delincuentes fueron asesinados anoche a tiros y cuchilladas por personas desconocidas y sus cuerpos lanzados a las aguas del río Cauca, según informó la policía.

Dos de las víctimas fueron identificadas como Saúl Ramírez — Plutarco Campos, de quienes dijo la policía se trataba de ladrones de ganado y asaltantes de fincas en la provincia colombiana del Valle.

Los primeros informes oficiales indican que los tres delincuentes pudieron ser sorprendidos por sus asesinos, que hicieron varios disparos sobre ellos, acuchillándoles luego.

M.C.D.2022

Sobre la organización de las próximas ferias de San Antolín

(Viene de tercera página)

y gestionar desde la misma su realización.

Se aceptaron las siguientes actividades, conforme fueron propuestas:

TEATRO (para mayores): Grupo «Tábano», 80.000 pesetas.

RECITAL (con los siguientes grupos): Agua Viva, Elisa Serna, Rosa León, J. A. Labordeta, Pablo Guerrero, Rock (Bloque, Storm, Cozt), 250.000 pesetas.

FIESTA EN EL MONTE: Gastos de desplazamiento de cuantos quisieran subir (día 2 de septiembre), 15.000 pesetas.

VERBENAS DE LOS BARRIOS: Cinco. En los siguientes barrios: El Cristo, Francisco Franco, San Antonio, Cuarteles y Santa Ana, 150.000 pesetas.

En este tema se amplía la actividad a **un día de Fiesta de cada Barrio**, aportando además el Ayuntamiento los medios necesarios para su realización: Fanfarrias, Grupos Musicales, Banda de Música, Cucañas, premios para concursos, Gargantúa, Teatro Marionetas, Fuegos, etc., etc.

CINE FORUM: Se les pidió indicaran la película y sala de celebración, 25.000 pesetas.

Total presupuesto aceptado, 520.000 pesetas.

Porque se puede celebrar en cualquier otra fecha, incluso con mayor aceptación a nivel de toda la ciudad, y porque se puede requerir la colaboración de todo tipo de los organismos competentes y que tienen por misión el fomento de la cultura, el deporte, así como el recreo y la ocupación del tiempo libre. Se propuso el aplazamiento de lo siguiente:

TEATRO DE NIÑOS: Porque además ya está contratado por el Ayuntamiento el Teatro de Marionetas y la obra de «Marco» de Festivales de España.

CONCURSOS: Exposiciones, pintura, cultura castellana (fotografía, poesía, prosa), teatro con grupos palentinos. Todo ello a nivel de club juvenil y de barrios.

FIESTA DEL MONTE: Reparto de bocadillos y bebidas gratis, etc.

DEPORTES: Atletismo, natación, tenis, ping-pong, ajedrez, futbito, baloncesto, a nivel de clubs juveniles y de barrios.

La mayoría de estos deportes ya están programados por el Ayuntamiento a nivel de competición interprovincial y nacional, buscando que tengan auténtica categoría de festejos para todos y por consiguiente, capaces de ejercer atracción.

ANCIANOS: Mus, tute, obra de teatro, danza, bailes regionales, exposiciones suyas, etc.

Sintiendo un profundo respeto hacia los ancianos, no se consideraba que estas actividades tuvieran entidad de festejo para la ciudad.

VAQUILLAS: Se le indicó se pusieran en contacto con la empresa de la Plaza de Toros.

Hicieron una propuesta para que se corrieran por algunas calles de la ciudad. Se les indicó que el principal problema era de orden público, y que lo veíamos irrealizable.

Por otra parte, la Comisión, entendiendo que las Peñas son grupos interesantes para unas fiestas, les invitó a que las constituyeran y que dentro de las disponibilidades económicas el Ayuntamiento aportaría alguna cantidad para su puesta en funcionamiento.

Ello, además, ahorraría en parte, algunos de los gastos de fanfarrias y grupos musicales.

A esta división del programa prestaron cierta conformidad siempre que lo aprobara su Asamblea, porque la idea de los reunidos era hacer todo o nada.

En esta reunión se acordó otra con la señorita representante de los vecinos del Barrio del Cristo, a celebrar el día 21 de julio, para ultimar el programa de TODO UN DIA DE FIESTA PARA EL BARRIO.

No llegó a celebrarse porque dicho día se presentaron, de nuevo, todos los representantes de los grupos citados, para decirnos que no estaban de acuerdo con que se les aceptase unas cosas sí y otras no.

Los jóvenes pretenden, sin otra alternativa de diálogo, su propia organización —fuera de la Comisión de Festejos— con todo el programa propuesto, recibiendo ellos el importe total de los gastos y, además, que los actos organizados por ellos y patrocinados por el Ayuntamiento sean gratuitos.

«Su participación —dicen— dentro de la Comisión de Festejos, supone una falta de libertad e independencia».

Después de un amplio cambio de impresiones, donde se les hace ver que su «auténtica» participación ha de hallarse dentro de la Comisión, porque para eso está y para eso existe, y que el presupuesto de gastos es muy superior al de ingresos, y que se hace imprescindible una contraprestación de los palentinos —mínima y popular—, pero prestación para nivelar los gastos de un programa digno de Palencia y de espectáculos de auténtica categoría, que sin la importante subvención municipal su organización sería imposible, finaliza la reunión solicitando una vez más, la Comisión a los reunidos la designación de las personas responsables de cada actividad. Promete consultarlo a su Asamblea para decidir.

Hasta aquí ha llegado la gestión e intervención de la Comisión de Festejos con estos jóvenes.

Es consciente la Comisión de Festejos que los mismos no representan ni a toda la juventud ni a todo Palencia. Hay ausencias tan importantes como: Barrio San Antonio, Los Cuarteles, Santa Ana, Francisco Franco, cuyo representante es un Club Juvenil que desconoce a la Asociación de Vecinos; otras asociaciones juveniles de la capital y los grupos políticos con mayor refrendo popular.

Pero siguiendo en la línea que se propuso cuando solicitó sugerencias y colaboraciones a todos los niveles, reitera sus deseos de la máxima colaboración con todos y sigue ofreciendo a estos jóvenes y a otros el seno de la misma, para que desde la Comisión de Festejos, con auténtica participación de todos, hagamos posibles unas felices fiestas para los palentinos y cuantos nos visiten, lejos de cualquier matiz político, que en nada favorecería la proyección y éxito de nuestras fiestas patronales.

GERARDO CISNEROS MATIA,
Presidente de la Momisión de Festejos

Incendio en el "Folies Bergere"

París, 8. (Efe). — La sala del conocido teatro parisiense "Folies Bergere" tuvo que ser evacuada el domingo, cerca de medianoche, a causa de un incendio cuando se representaba la revista "Folie je t'adore" (Te adoro locura).

Los bomberos, que acudieron rápidamente, consiguieron impedir que el fuego, que se había avivado en el sótano debido a un cortocircuito, se extendiera a la sala. Pero a los espectadores les resultó imposible seguir viendo el espectáculo, por el espeso humo que llenaba todo el edificio.

Se ignora el importe de los daños materiales.

REGISTRO CIVIL

NACIMIENTOS. — David Barbudo Folo, hijo de José y de María del Mar; Alberto González Monje, de Mariano y María Teresa; Julio Reguero Herrero, de Julio-Isidro y Margarita; Sandra de la Serna Luengo, de Arturo y María del Carmen; Desiré Beatriz Fernández Guzón, de Francisco y Lourdes; Sara Rivera Peña, de José Manuel y María Josefa; Idoya Lozano Pastor, de Angel y María Isabel.

MATRIMONIOS. — Isabelino Calzón Herrán, con Mercedes Gureba Seso; Félix Serrano Gutiérrez, con María Isabel Pelayo Alonso; Angel María Pérez Caro, con Ana María Castaño Peñacova; Raúl Salvador García, con Amparo Pérez Puente; Eicardo Caro Herrero, con María Sagrario Asenjo Fernández; Salvador Ramos Macho, con María Jesús Díez Gonzalo; David de la Fuente Bonato, con María Rosario Porras Valles; Javier Balbás Caballero, con Esperanza Valderrábano Morales; Jesús Sansegundo Giménez, con Raquel del Lozar Abad; Heliodoro García Ramos, con Purificación Liébana Merino; Juan Francisco Gómez Lesmes, con María Isabel Fraile Peláez; Carlos González Sanjosé, con Sara Payo Vallejo; Eugenio Polo Gil,, con María Natividad Antolín; Miguel Angel Andrés García, con María Nieves Purificación García Esteban; Fernando Mata Rodríguez, con María Montserrat de Cina Rojo; José Marcos Gama, con Gabriela Rodríguez Trigueros.

DEFUNCIONES. — María Blanca Fernández García, de 24 años de edad.

En los valores bursátiles

Indices negativos de rentabilidad

Madrid, 8. (Cifra). — Prácticamente la totalidad de los valores que cotizan en las bolsas españolas mantiene, a estas alturas del año, unas cifras negativas de rentabilidad, que llegan en algún caso a superar el 50 por ciento.

Estas cifras de rentabilidad —calculadas por el servicio de inversiones del "Banco Atlántico"— ha sido elaboradas teniendo en cuenta los dividendos, el derecho en las ampliaciones y la diferencia de cotizaciones. La evolución bursátil sectorial de la bolsa de Madrid está en estos momentos así:

—Banca Comercial: La totalidad de los bancos comerciales recogidos en el informe bursátil aludido experimentaron cifras negativas de rentabilidad desde el 1 de enero de este año. Estas variaciones han sido las siguientes:

Latino, —49'8 por ciento.
Atlántico, —41'9.
Ibérico, —33'4.
Banesto, —30'7.
Popular, —29'8.
Hispano, —29'2.
Central, —26'1.
Vizcaya, —23'0.
L. Quesada, —21'9.
Bilbao, —21'8
Santander, —19'2.
Pastor, —13'7.

—Banca Industrial: También los valores de la Banca Industrial muestran evolución negativa:

Bankisur, —46'3 por ciento.
Fomento, —28'1.
Noroeste, —28'4.
Bankinter, —23'9.
Urquijo, —17'5.
Ind. Cataluña, —10'7.
Bankunión, —7'4.

—Electricidad: El sector con rentabilidades menos malas es el eléctrico, donde hay dos valores (Hidrola e Iberduero), que arrojan resultados positivos:

U. Eléctrica, —13'5 por 100.
Fenosa, —12'4.
Sevillana, —11'5.
Fecsa (P), —8'3.
Iberduero, +2'4.
Hidrola, +5'1.

—Alimentación: También son todos los valores del sector los que muestran resultados negativos de rentabilidad:

Ebro, —33'0 por ciento.
Piñedos, —26'6.
Aguila, —25'7.
Bodegas Int., —14'3.
Azucarera, —12'5.

—Inmobiliarias-Construcción.—Salvo renta inmobiliaria el resto de los valores mostraban cifras negativas de rentabilidad:

Dragados, —34'3.
I. Metropolitana, —22'2.
Urbis, —21'8.
El Encinar, —20'3.
Valderrivas, —20'1.
Vallehermoso, —18'6.
Asland, —17'8.
C. Alba, —9'1.
R. Inmobiliaria, +1'9.

—Inversión: También la totalidad de los valores de este sector muestran idéntico comportamiento:

G. Inversiones, —39'2.
Popularinsa, —34'1.
Fibansa, —30'4.
E. Inversiones, —21'1.
Cartisa, —13'0.

—Monopolios: Este sector registra asimismo, evolución negativa en su rentabilidad:

Telefónica, —19'3.
Campsa, —5'7.
Tabacalera, —3'9.

—Siderometalúrgico: Es otro de los peores en lo que respecta a rentabilidad, con un valor (Echevarría) que marca el resultado más negativo de los recogidos en el informe:

Echevarría, —50'5 por ciento.
Altos Hornos, —40'4.
Tubacex, —37'8.
Olarra, —29'6.
Femsa, —20'4.
Ponferrada, —6'0.
Seat, —4'2.
Fasa, —3'3.

—Papeleras: Este sector también presenta algunos de los peores resultados de rentabilidad:

P. Reunidas, —43'5 por ciento.
Sarrio, —35'7.
P. Española, —32'2.
Torras Hostench, —26'6.

—Químico: Los valores químicas muestran en su totalidad también, resultados de rentabilidad negativos:

Explosivos, —32'8.
Petróleos, —29'8.
Aragonesas, —26'4.
Sniace, —18'8.
Cros, —13'3.
Hidro Nitro, —10'1.

—Varios: Dentro de este capítulo sólo cabe señalar a la corporación industrial Bancobao, con 0'6 por 100 de rentabilidad. El resto de los valores muestran las siguientes cifras negativas:

Galerías Preciados, 32'6 por 100.
Fénix, —25'4.
Finanzauto y Servicios, —24'6.
Rumasina, —17'2.
Rumasinver, —13'5.
Saf, —1'3 por ciento.

Mañana en las Cortes

(Viene de primera página)

drileña de Hoyo de Manzanares, el seminario sobre «Acción política de las Juventudes».

La delegación hizo entrega al presidente del Senado de las conclusiones aprobadas en dicho seminario, entre las que se encuentran la petición de lograr los derechos políticos a partir de los 18 años y la modificación consiguiente del ordenamiento civil.

EL «PTE» PIDE LA CONVOCATORIA CONJUNTA DE PARTIDOS DEMOCRATICOS PARA UN ESTATUTO DE AUTONOMIA ANDALUZA

Sevilla, 8. (Cifra). — El «Partido del Trabajo de España» ha hecho un llamamiento a los parlamentarios andaluces para que «acuerden urgentemente una convocatoria a todas las fuerzas democráticas de Andalucía a fin de elaborar conjuntamente un anteproyecto de estatuto de autonomía para nuestra región».

«La elaboración de un estatuto de autonomía —afirma el «PTE»— debe ser un proceso en el que participen todos los andaluces y en el que las diferentes opciones existentes en nuestra región tengan la posibilidad de aportar sus soluciones».

«En caso contrario —añade más adelante— nos encontraríamos con el mismo modo antidemocrático de decidir sobre los asuntos públicos vigentes durante los años del fascismo y que todos declaramos estar decididos a desterrar».

El «PTE» alude también a la situación especialmente grave de la región andaluza, por lo que afirma que urge una coincidencia entre los diferentes grupos parlamentarios.

LA VIDA EN LA REGION

La nueva Residencia Juvenil, de Segovia, dispondrá de 200 plazas

Del 18 al 20 de septiembre, V Juegos Deportivos de Castilla y León

AVILA

EL GRUPO «JUFRA», VENCEDOR DEL I PREMIO DE TEATRO «GOBERNADOR CIVIL».—El grupo teatral «Jufra», que dirige José Luis Alfayate, ha sido el ganador del I Premio «Excelentísimo Gobernador Civil».

Un jurado, compuesto por representaciones de organismos y expertos, pronunció el fallo, proclamando al citado grupo como ganador entre cinco grupos participantes.

El premio está dotado con 100.000 pesetas .El ganador interpretó la obra «La tienda», de Germán Ubillos.

CONTINUA LA SEMANA TERESIANO-SANJUANISTA. — Se ha desarrollado con mucho interés la XXXV Semana Teresiano Sanjuanista, que fue clausurada el pasado sábado, con la intervención del doctor Pérez Moreta, catedrático de Letras.

BURGOS

EN EL PARTIDO FUTBOLISTICO BURGOS-REAL MADRID, SE DISPUTARA EL TROFEO DE LA ASOCIACION DE LA PRENSA. — El próximo sábado se celebrará en esta ciudad el partido Real Madrid-Burgos, a fin de dar cumplimento al encuentro concertado con motivo del traspaso de Juanito.

Para este encuentro amistoso, la Asociación de la Prensa ha donado un valioso trofeo que se entregará al equipo ganador.

LEON

EN EL CASTILLO DEL TEMPLE, DE PONFERRADA, SE REPRESENTARA «EL SEÑOR DE BEMBIBRE».—Durante los días 15, 16 y 17 del actual mes de agosto, se celebrará en Ponferrada un singular acto artístico; se trata de la representación de la famosa obra «El señor de Bembibre», de Gil y Carrasco. El Instituto de Estudios Bercianos, con el patrocinio del Ayuntamiento de Ponferrada, ha organizado esta representación, a través de la comisión de Juventud y Deporte y se quiere que la misma sea un ritual en la tradición como lo es hoy «El Misterio de Elche», los «Sanfermines», en Pamplona y «Fiestas de Moros y Cristianos», de Alicante.

Participarán en la representación 83 personas. El espectáculo está dividido en catorce estudios.

Se ha respetado el texto íntegro, con el ajuste escénico correspondiente debido a Eduardo Camacho, su director. La música ha sido seleccionada entre los autores Cristóbal Halffter, Amancio Prada, Alejandro Massó y Carl Orff.

SANTANDER

SE CONSTRUIRAN VIVIENDAS EN CUETO PARA ALBERGAR A LOS CHABOLISTAS. — Continúa adelante la operación «Serpiente de mar», comenzada hace cinco años con el fin de erradicar el chabolismo en la ciudad y, de forma especial, en el barrio de Cueto. Ahora, con el nombre de «Serpemar», se dispone a llevar adelante un proyecto de construcción de 46 viviendas, en las que se recogerán a los treinta chabolistas de Cueto, en su mayoría gitanos y portugueses.

El coste del proyecto es de 25 millones de pesetas, por lo que se ha dividido en varias fases.

SEGOVIA

LA NUEVA RESIDENCIA JUVENIL DISPONDRA DE DOSCIENTAS PLAZAS.—Ha sido firmado un convenio entre la Dirección General de Servicios Sociales y la Diputación Provincial, para la puesta en funcionamiento de la residencia juvenil «Antonio Machado».

Se han destinado a ella —para diversos usos— treinta mil metros cuadrados de terreno, de ellos edificados unos dos mil, y dispondrá de doscientas plazas. Está situada en El Pinarillo y su presupuesto ha sido de cuarenta millones de pesetas.

EL OBISPADO PONE EN VENTA CUATRO CASAS PARROQUIALES.—Según notas de la Administración Diocesana, el Obispado pone en venta cuatro casas parroquiales. La venta, en pública subasta de las mismas, tendrá lugar en septiembre próximo. Se trata de las casas de Grado del Pico, tasada en 199.000 pesetas; El Muyo, en 250.000; Madriguera, en 275.000 y Miguel Ibáñez, en 500.000.

VALLADOLID

A. E. P. A. ALMACENARA LA CEBADA DE SUS AFILIADOS. — En la reunión mensual de la Junta Provincial de la Asociación Empresarial Provincial Agraria (A. E. P. A.), de Valladolid, se acordó, entre otras cosas, comunicar a todos los agricultores de la provincia que, con el fin de facilitar el almacenaje de cebada y conseguir un mejor precio, la comisión permanente de AEPA ha realizado las gestiones oportunas para el almacenaje en distintos puntos de la provincia, su financiación y posterior comercialización.

DEL 18 AL 20 DE SEPTIEMBRE, V JUEGOS DEPORTIVOS DE CASTILA Y LEON.—Los V Juegos Deportivos de Castilla y León, se celebrarán en esta ciudad del 18 al 20 del próximo mes de septiembre.

Los comités Organizador y Técnico de esta celebración, se reunieron en Valladolid a efectos de ultimar la misma, asistiendo los delegados provinciales de Educación Física y Deportes de Santander, Logroño, Soria, Avila, Segovia, Zamora, León, Salamanca, Palencia y Valladolid. Justificó su ausencia, al mismo tiempo que confirmaba su participación en los Juegos, el delegado de Burgos.

Don Emilio Jiménez, vocal del Consejo Superior de Colegios de Titulares Mercantiles

Es presidente del Colegio Oficial de Palencia

Don Emilio Jiménez de la Torre actualmente presidente del Colegio de titulares mercantiles, de Palencia, ha sido designado vocal nacional en el Consejo Superior de estos profesionales.

Efectivamente, últimamente se celebraron elecciones en el Colegio Oficial de Titulares Mercantiles, de Valladolid, con el fin de determinar quien habría de ser vocal que representara a los profesionales de la zona sexta, que comprende las provincias de Cáceres, Badajoz, Salamanca, Zamora, Valladolid y Palencia.

Realizadas las elecciones, obtuvo la correspondiente mayoría el presidente del Colegio Oficial de Titulares Mercantiles, de Palencia.

Don Emilio Jiménez de la Torre, pues, pasa a ser vocal nacional en el Consejo Superior de Colegios Oficiales de Titulares Mercantiles, cargo del que se ha posesionado.

Con gran satisfacción ofrecemos esta noticia, ya que Palencia se vincula de una manera más directa y personal al Consejo Superior de Colegios de Titulares Mercantiles, en la persona del presidente del Colegio oficial palentino. Al dar cuenta de tal designación, felicitamos al señor Jiménez de la Torre, a la vez de desearle toda clase de aciertos en el importante cometido que ahora se le encomienda.

Dos nuevos galardones literarios para poetas palentinos

Fernández Nieto y García Velasco, premiados en La Roda de la Mancha

Dos nuevos galardones literarios han conquistado los poetas palentinos.

En esta ocasión se trata de José María Fernández Nieto y de Marcelino García Velasco, ambos premiados en un mismo certamen, en la provincia de Albacete.

José María Fernández Nieto ha conseguido el primer premio en el Concurso Nacional de Sonetos que, de manera tradicional, cada año, se viene convocando en La Roda de la Mancha.

En ese mismo certamen, el premio tercero ha sido adjudicado al asimismo poeta palentino, Marcelino García Velasco.

Una vez más el nombre de Palencia ha «sonado» en los certámenes poéticos; ahora ha sido por «partida doble». Dos bellos sonetos han compuesto Fernández Nieto y García Velasco, logrando así ese doble galardón para Palencia.

Ambos poetas acaban de recibir los correspondientes premios, en la fiesta literaria que ha tenido lugar en La Roda, de Albacete, con motivo de sus fiestas tradicionales. Los poetas palentinos recitaron sus respectivos sonetos, al recibir el galardón.

Felicitamos nuevamente a Fernández Nieto y a García Velasco, por estos nuevos premios, que se incorporan a la ya larga relación de galardones, con que cuentan, y deseamos que continúen los triunfos, que prestigian a estos poetas y al nombre de Palencia.

EL DIARIO PALENTINO
EL DIA DE PALENCIA

es auténtico portavoz de los pueblos palentinos. Todas sus inquietudes de progreso y bienestar, necesidades y problemas, son recogidos en nuestras páginas provinciales.

SUSCRIBIRSE A DIARIO - DIA, SIGNIFICA CONOCER PUNTUALMENTE EL PULSO DE NUESTROS PUEBLOS

ANUNCIOS POR PALABRAS

Alquileres

ALQUILO piso, calle Mayor, número 38. Llamar Tlfno. 16. Cisneros.
ALQUILO plaza garaje. Portillo Doña María, núm. 2. Tlfno. 725410.
SE VENDE o alquila taller de carpintería con máquinas. Antonio Gómez. Frómista.
SE NECESITA piso en alquiler, máximo, 4 años. Razón, Tlfno. 727097.
ALQUILO piso amueblado con calefacción. Prolongación Balmes, 20, portería, de 11 a 1 y 7 a 9.
SE ARRIENDA buen piso, Mayor Principal, 172. Informes, portería.
ALQUILER 40 m2 entreplanta, propia oficina, dispuesta para su uso. Tlfno. 723952.

Automóviles

DISTRIBUIDOR Pirelli. Angel Fuentes Guerra, S. A. Palencia.
PIRELLI, Correas ventilador. Angel Fuentes Guerra, S. A.
PIRELLI, Correa industrial. Angel Fuentes Guerra, S. A.
PIRELLI. Correa cosechadoras. Angel Fuentes Guerra, S. A.
PIRELLI. Neumáticos agrícolas. Angel Fuentes Guerra, S. A.
PIRELLI. Neumáticos camión. Angel Fuentes Guerra, S. A.
PIRELLI. Neumáticos turismo. Angel Fuentes Guerra, S. A.
AUTOEscuela «Pilotos». Preparación rápida y eficaz. San Juan de Dios, 2. Palencia.
AUTOMOVILES Andérez, tiene el coche usado que usted necesita, totalmente revisado y no olvide que aceptamos su coche a cambio. Quelpo de Llano, 3. (Detrás de Simago). Teléfono 72 60 32. Palencia.
VENDO Dodge Dart moderno de gasoil. Tlfno. 721078.
AUTOMOVILES Iglesias, mercado automóvil. Dispone para venta más de 100 automóviles toas marcas; modelos de gasoil, lo más moderno del mercado. Garantía, facilidades. Teléfono 721078.
SANSE: Automóviles seminuevos, todas las marcas, comunica a sus clientes y amigos que hasta el 31 de agosto inclusive, permanecerá cerrado por vacaciones.

VENDO Seát 124 en buen uso. Teléfono 722146. Sr. Macario.

Compras

CEBADA COMPRAMOS
también la recibimos en depósito.
H. D. POLVOROSA
Villamuriel, Tlfno. 770185.
Paredes, Tlfno. 75.
Frómista, Tlfno. 4.

Enseñanzas

CONTABILIDAD, profesor, grupos reducidos. Tlfno. 725410.

Fincas

VENDO piso céntrico, 4 dormitorios, servicios centrales, garaje, teléfono. Llamar, Tlfno. 91/4468918, tardes.
VENDO piso bien situado. Teléfono 725787.
VENDO terreno carretera Valladolid, aproximadamente 4.000 metros cuadrados. Tlfno. 721647.
SE VENDE piso, calle céntrica. Teléfono 721742.
VENDO casa, Bar Hormiga y piso Razón, "Helados". Puente Mayor.
SE VENDE piso. Razón, teléfonos 721548 ó 724903.
VENDO o alquilo naves industriales Razón: Maderas Hernando. Avenida República Argentina, 7.
VENTA de locales. Tlfno. 72 29 50 Palencia.
VENTA de locales comerciales. Cardenal Cisneros-Pintor Oliva. Teléfono 724280.

EMPRESA constructora compraría terreno para 200 viviendas como mínimo; pago contado, imprescindible se pueda construir de inmediato. Informes, dirigirse por escrito a esta Administración.

SE VENDE piso. Onésimo Redondo, 17; 154 metros; calefacción central; portería; tratar, Pastores, 2, quinto, derecha.
VENDO chalets en construcción. Barruelo de Santullán (Palencia). Información, Tlfno. 94-444 09 96. Bilbao.
PISOS llave en mano, varios sitios Fincas, solares, traspasos. Inmobiliaria Díaz. Plaza España.
VENDO por asunto familiar, cuatro apartamentos en el centro de Torremolinos. Vistas al mar. Dos dormitorios, salón estar, baño completo, cocina y terraza, a estrenar. Precio, 1.089.000. Facilidades 11 años. Teléfono 72 53 10.

INVERSION: Se venden 90.000 m2 a 22 kilómetros Palencia. Carretera Valladolid, agua, luz y 110 metros fachada a carretera general. Ver, en Valoria la Buena. José María. Teléfono 8.

Ganados y aves

VENDO vaca lechera, cumple 10 agosto. Estébanez. Marcilla.
VENDO yegua 9 años. Torío. San Mamés de Campos.
VENDO 11 cerdos al destete. Eugenio Hermoso. Paredes de Monte.
VENDO novillo superior. Sabino Galiardo. Villalba de los Alcores (Valladolid).
VENDO vacas paridas, abocadas parir, ternera de leche, cambio ganado carne. Razón, Carnicería Bautista. Plaza de Abastos.
VENDO 16 corderos, un borro. Jerónimo Herrero. Quintanilla de Onsoña.
VENDO 4 novillas, dos yeguas y dos vacas. Honorio Acosta. Camino San Román.

Hospedajes

PENSION admite señoritas. Avenida Santander, 9, letra F, tercero, derecha. Razón, de 4 a 9.
PENSION completa. Casa particular. Preferible jóvenes o caballeros. Teléfono 725294.

Maquinaria y Reparaciones

NEUMATICOS, correas de ventilador, correas trapezoidales. Navamuel. Casado del Alisal, E. Tlfno. 71 19 37

Trabajo

SE NECESITA conductor de primera especial. C. Rizarzuela, 20. Ildefonso Santos. (Visado SEAF-PPO. N.º 7.903).
NECESITO oficiales albañilería. Fernando Curieses Díez. C. Empedrada, 6.
NECESITO chica. Llamar teléfono 724622.
NECESITO asistenta todo el día. José Antonio, 20, sexto, izda.
SE NECESITA licenciado en Derecho para asuntos laborales. No hace falta experiencia. Interesados, llamar al teléfono 721624, de 14,30 a 16,30.

SE NECESITAN 2 personas (preferible matrimonio) para lavado y limpieza de autobuses. Compatible con otro trabajo. Edad preferible, de 28 a 40 años. Teléfono 723399. (Visado SEAF-PPO, número 7.719).

SE NECESITA señora o señorita con conocimientos de cocina. Informes, Becerro Bengoa, 8, segundo.
SE NECESITA chica fija para atender niña. Portillo Doña María, 2, séptimo, F.
SE NECESITA asistenta. Ciudad Jardín, núm. 7.
PERSONAL para restaurante. Sueldo 20.000. Tlfno. 223833. Logroño.
GANARAN dinero. Ofrecemos veinticinco trabajos caseros, horas libres. Venta garantizada. Pago contado. Escribanos. Rufeal - Rosal. Pontevedra.
ASISTENTA, se necesita. Teléfono 72360 J. Ignacio Martínez de Azcoitia, Mayor, 118.
SE NECESITA asistenta. Decoración Angelines. Valentín Calderón, 3.

Traspasos

TRASPASO mercería y lanas. Sitio céntrico. Tlfno. 713278. De 9 a 2,30.

Varios

VENDO moto Derbi 125 y 40 parejas de palomas. Ignacio García. Rivas de Campos, sábados y domingos tarde.
A PARTIR del 9 de agosto apertura peluquería caballeros. Avenida Modesto Lafuente, 13, entreplanta.

Vehículos

VENDO camión volquete o cambio por ganados. Tlfno. 887055.
VENDO tractor Deutz 140 C. V., doble tracción, equipado con trailla, 6 metros cúbicos. Tlfno. 116. Bercianos del Páramo (León).
VENDO tractor Barreiros, tipo 5.000, segunda mano. Julián Becerril. Prádanos de Ojeda.
VENDO tractor Renol 86, buen uso, toda prueba. Pedro Alonso. San Martín del Valle.

Ventas

COLCHONES usados lana, cambiamos por Flex, Picolín, Espuma. Pagamos bien y pesamos mejor. Franco Textilhogar.
SE VENDEN 50.000 kilos paja, esparceta y 30.000 paja legumbres, toda empacada. Informes, finca "San Cebrián de Buena Madre", Astudillo (Palencia).
VENDO o alquilo dos Auto-Escuelas. Madrid. Tlfnos. 2054977 7412016.
VENDO mil fardos de paja de titarros, en Abastillas. Paco.
VENTA pares, machones de todos los largos y otros materiales de derribo. Valentín Calderón, 15.
SE VENDEN 10.000 kilos de alfalfa. Ricardo, en Támara.

LESIONES CEREBRALES MINIMAS: NUEVA AMENAZA PARA LA SALUD MENTAL

LA DISFUNCION CEREBRAL ES LA RAZON DE ALGUNOS CASOS DE TARTAMUDEZ, DISLEXIAS, BLOQUEOS EN EL APRENDIZAJE DEL LENGUAJE ORAL Y ESCRITO EN LOS NIÑOS, ETC.

EN EL FONDO DE CIERTAS ANOMALIAS DE LA CONDUCTA EXISTEN ENFERMEDADES PSIQUICAS REALES QUE EXIGEN UN ATENTO TRATAMIENTO CLINICO.

DE UN 10 A UN 12 POR CIENTO DE LOS NIÑOS EN EDAD ESCOLAR, EN UN AREA SOCIO - ECONOMICA MEDIA, PADECEN ESTAS LESIONES.

Este reportaje no pretende demostrar que estamos todos locos, o algo parecido; trata de llamar la atención de los padres ante determinadas conductas de los hijos.

Todos hemos escuchado y leído muchas veces que ninguna persona es normal psiquicamente. Existen peculiaridades, actitudes personales, manías, caracteres difíciles a los que podemos acostumbrarnos. Sin embargo, estas conductas pueden ser la manifestación de lesiones localizables en el cerebro, que exigen un tratamiento clínico.

Algunos médicos y psiquiatras han formulado su opinión sobre estos hechos. El doctor Poveda Ariño ha dicho:

—De unos años a esta parte ha aumentado el interés de los médicos sobre la llamada «lesión cerebral mínima». La existencia de ciertos trastornos, principalmente neurológicos, relacionados con lesiones orgánicas que quizá se produjeron a consecuencia de enfermedades de la gestión o de traumatismos del parto, ha sido conocido siempre. Pero el tema sobre el que ahora se llama la atención es distinto. No se trata de los graves defectos de la motilidad o de la inteligencia, como pueden ser la oligofrenia profunda y la subnormalidad.

Los «pequeños problemas cerebrales» pueden resolverse en muchas ocasiones mediante una terapia adecuada. — (Foto Efe-Fiel).

Repercusiones en la conducta

Se trata —sin llegar a esos extremos— de anomalías claramente detectables que tienen repercusiones en la conducta. Hasta ahora, el estudio psiquiátrico no se había detenido en ellas. Sin embargo, hoy se les está concediendo la importancia que tienen, ya que dificultan clara y, a veces, gravemente el desarrollo armónico de la personalidad, y, sobre todo, porque el debido tratamiento puede conseguirse una curación completa.

—¿En qué consiste esa lesión cerebral mínima?

—La lesión cerebral mínima, que prefiero llamar «disfunción cerebral mínima», se caracteriza por trastornos psíquicos que se manifiestan en la conducta, a medida que el niño crece. Con la «disfunción cerebral mínima» ha ocurrido algo que suele ser habitual en la clínica media: el descubrimiento de un hecho nuevo sensibiliza la atención del clínico dando lugar a la lógica revisión de los esquemas anteriores. Muchas veces, las cuestiones así surgidas se desorbitan.

—¿Cree usted que se ha desorbitado el alcance de esta anomalía?

—Es algo que puede ocurrir; pero lo cierto es que, cuando se investiga sistemáticamente en muchachos y jóvenes con trastornos de conducta, se comprueba su existencia en un porcentaje realmente llamativo. Según nuestra experiencia, el referido porcentaje está muy próximo al ochenta por ciento de los casos examinados. Esto ya es significativo. Pero para evaluar el alcance patógeno de la «disfunción», habría que investigar «muestras» de gentes normales. Las estadísticas disponibles actualmente hablan de un diez a un doce por ciento de la totalidad de los niños de la población escolar correspondiente a un área socio-económicamente media. Esta cifra no prejuzga la evolución posterior de los «efectos» ni la aparición de trastornos en el resto.

Rasgos patológicos

—¿Qué síntomas manifiestan la existencia de tal lesión?

—Los signos que caracterizan clínicamente las lesiones cerebrales leves, son: disminución de la habilidad manual, escritura o dibujo defectuoso; ciertos trastornos de la percepción (por ejemplo, la dificultad en distinguir la figura y el fondo de las imágenes visuales o acústicas); debilidad de la atención y como consecuencia los rendimientos intelectuales en el colegio son más bajos. Estos síntomas vienen acompañados de dos rasgos patológicos que aparecen en el electroencefalograma.

—¿Son fáciles de detectar esos síntomas?

—La experiencia médico-pedagógica muestra que la mayor parte de estos casos no se interpretan bien, se considera que el niño va retrasado en los estudios, es menos vivo que otros; pero no se llega a concluir que ahí existe una lesión. Sin embargo, se ha comprobado que, a causa de la disfunción cerebral mínima, aparecen reacciones anormales del tipo de la tartamudez, la zurdeza, la enuresis y las dislexias en general.

—¿Hay actualmente más casos de disfunción?

—En la actualidad, el problema ha rebasado el ámbito clínico; pero no es que nazcan más niños con la referida alteración. Lo que ocurre es que todos los niños, o casi todos, llegan a la escuela y, como es allí donde se detectan ante tales casos, lógicamente la incidencia clínica es mayor. Justo es este el momento en que, lo que hasta ahora era cuestión médico-pedagógica, a resolver casi en exclusiva entre los colegios y las familias, se revela como problema social.

Causa conflictos de comunicación

—¿Cómo se están realizando las investigaciones en torno a esta anomalía psíquica?

—Recientemente, colegas de la Clínica Psiquiátrica Infantil del Hospital de La Salétriére de París han tratado de definir un nuevo síndrome denominado «disarmonía cognitiva». Consiste en una forma nueva de patología de los modos y procesos del conocimiento diferente a la que presentan los débiles mentales, los neuróticos y los psicóticos. Se caracteriza por la ausencia de homogeneidad en los procesos de razonamiento; junto a discursos muy elaborados de ciertos sectores de la actividad intelectual, aparecen —en otros campos— formas arcaicas y torpes de razonar. La nueva dolencia presenta una notable semejanza con la «disfunción cerebral mínima» y sus efectos. Estos efectos aparecen de una manera llamativa en el ámbito de la relación y, por consiguiente, en el de la comunicación personal a cualquier nivel. A medida que el muchacho crece, se acentúa el conflicto que adopta tres modos de expresión, casi siempre coincidentes en el mismo sujeto: fracaso escolar, que sitúa al niño en el «status» del mal estudiante, con todas sus negativas consecuencias. Después, se produce una quiebra afectiva, manifestada en la pérdida de intereses escolares y familiares en general. Los niños se aburren, se consideran débiles, se sienten descontentos, se vuelven reivindicativos, controlan mal su agresividad.

—¿Y la tercera?

—Aparecen anomalías ya comenzadas en las primeras etapas del desarrollo intelectual y que, a medida que pasa el tiempo, aumenta el malestar del paciente y favorece su conflictividad: deficiente conocimiento del esquema corporal, dificultades en el reconocimiento, en la representación y comprensión del significado de ciertos objetos y actuaciones corrientes; equivocada la experiencia de la temporalidad. Todo ello con un coeficiente intelectual global normal, pero con notables discordancias entre la capacidad verbal y la ejecutiva, sobre todo de la primera, dando lugar, por los retrasos y bloqueos en el aprendizaje del lenguaje oral y escrito, a las formas más rebeldes de dislexia, disortografía y disgrafía.

Desarrollo bloqueado

—¿Hay diferencias entre la disfunción cerebral mínima y la «disarmonía cognoscitiva?

—Lo más notable es que, a pesar de su gran semejanza clínica entre ambas, en la disarmonía no siempre se encuentran los signos electroencefálicos que revelan la alteración orgánica o funcional antes aludida. Además, aunque la mayoría de los registros electroencefalográficos anómalos se pueden relacionar con los trastornos descritos, queda todavía un margen alto de trazados normales, por eso, se puede pensar que algo ocurre a lo largo de las etapas del desarrollo intelectual, pero que existen posibilidades claras de curación, mientras otros, sin base física comprobable en el electro, acaban por convertirse en disarmónicos, con serios trastornos de la conducta.

—¿Qué puede decirse sobre las causas de estas anomalías?

—El problema no es nada sencillo. Sin embargo, las investigaciones en marcha tienden a favorecer la hipótesis de que el abuso de los medios audiovisuales, y su deficiente capacidad didáctica, dificultan las posibilidades naturales de compensación en los muchachos afectados de disfunción cerebral y, por eso, provocan el bloqueo de las estructuras psicofísicas que intervienen en el desarrollo de la inteligencia.

Carmen de Rioza

(FIEL, Servicios Especiales de EFE).

PERSIANAS
NORO PLAS
ASIGRIA
Fabricación. Instalación
Reparación
Cantigas, 14. Tlfno. 723139

REPORTAJES "DIARIO-DIA"

LA SEMANA CINEMATOGRAFICA

GARCIA SANCHEZ INICIO EL RODAJE DE «LAS TRUCHAS»

El premio a Bardem en Moscú, reconocimiento a una larga labor

Buñuel y Berlanga preparan película

Por Juan José PORTO

LUIS GARCIA BERLANGA

Esta misma semana, José Luis García Sánchez ha iniciado el rodaje de su tercera película «larga»: «Las truchas». Anteriormente este realizador, inquieto, mordaz, dirigió «El love feroz» y «Colorín Colorado». Si la primera, a pesar de su tardía presentación en Madrid y en otras ciudades importantes, causó una grata sorpresa y una impresión profunda, en cuanto a las posibilidades futuras del autor, «Colorín colorado», con un esquema de producción más cómodo —más elevado presupuesto— y presentada «a tiempo», supuso una sensible decepción en quienes se habían sentido estimulados en un principio. El caso es que José Luis García Sánchez tiene, ahora, con «Las truchas», una excelente oportunidad de evidenciar sus auténticas posibilidades creativas y el tono de su dotación narrativa. Las dos experiencias primeras —con ser válidas, especialmente «El love...»— sólo pueden atestiguar la intención vitalizadora y la descripción sin rodeos que el realizador pretende incorporar a su cine. Pero ambas cosas, solas y en conjunto, no insuficientes, naturalmente, para esmaltar con realismo la dimensión de un director.

Han definido «Las truchas», como una obra de «humor sociológico». Supongo, por lo que me han dicho y por lo que he leído, que se trata de una pieza satírica, con intenciones políticas y sociales, aprovechando quizás una estructura temática de carácter costumbrista. En el reparto figuran más de cincuenta actores. Y, en muy buena parte del equipo, se presume de que, ésta, es la primera experiencia —que se sepa— en la que, durante el rodaje de una película, todos los integrantes de su equipo van a opinar y decidir desde sus respectivas funciones. ¡Que haya suerte!

PREMIOS EN MOSCU

Durante años, muchos años, Juan Antonio Bardem ha luchado lo indecible por compensar, en sus proyectos y películas, los condicionantes comerciales de la industria y los que imponían sobre su propia ideología las circunstancias políticas del país, con una fórmula de autor sincero y honesto. Los resultados no siempre fueron válidos, ni siquiera —en ocasiones— dignos de la filmografía y el prestigio de su principal responsable. Pero, en la mayoría de las ocasiones, Bardem probó su buena técnica y valiosa caligrafía cinematográfica, aunque casi nunca pudiera aproximarse a la obra de autor. En una ocasión el realizador —hace ya tiempo—, de forma cordial, aunque seria, se lamentó de que, a través de mis comentarios y críticas, yo le diera «palos». Me llenó de sorpresa aquella afirmación, porque, como fácilmente puede comprobarse a través de esta misma sección, durante los últimos doce años, he mantenido una línea de comprensión y, en cierto y modesto sentido, de estímulo hacia el trabajo de Juan Antonio Bardem. Hoy me alegro lo indecible de que él, en Moscú, haya logrado para el cine de su país, por primera vez, el Gran Premio en el Festival Internacional. Y lo ha hecho con una película —«El puente»— que no es ni mejor ni peor —en esencia— que muchas de las que él ha realizado teniendo que soportar las presiones de tanto condicionante en estos últimos tiempos. Y, precisamente por eso me alegro más; en Moscú se ha premiado más que una película, la vocación y constancia de un autor.

LUIS BUÑUEL

A RODAR

El cine español, a través de algunos de sus realizadores y profesionales, lleva dos años copando los premios más importantes del Continente. Esto no se puede dudar: los representantes del cine que se hace en este país están sorprendiendo a casi todos. En Moscú, junto a Bardem, subió como vencedora al palmarés una película de cortometraje titulada «El barranco de Viznar», dirigida por J. A. Zorrilla. Y es que todas estas distinciones deberían capitalizar un estímulo suficientemente serio y real como para hacer despegar el conjunto de una industria, que salvo las excepciones citadas, aún no ha alcanzado la madurez. Ni mucho menos.

JUAN ANTONIO BARDEM

Por eso, cuando uno se entera, de que Buñuel, «el más joven director del mundo», tiene decidido hacer otra película y de que Luis García Berlanga «vuelve» en septiembre, tras uno de sus frecuentes parones, uno, repito, se siente más esperanzado que nunca. Son buenos tiempos para el celuloide.—(PYRESA).

RINCON AMENO

CRUCIGRAMA

NUMERO 2

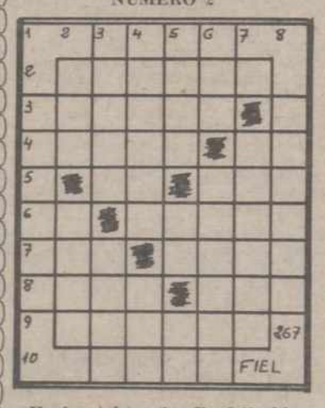

Horizontales: 1: Desfallecida. 2: Cuchillo plegable. 3: Obra literaria 4: Planta anual bromeliácea de sabroso fruto en forma de piña. Antigua moneda romana de cobre. 5: Símbolo del sodio. Cereza inglesa. 6: Río de Galicia. Saludables. 7: Movimiento convulsivo habitual. Cualquier ser animado, respecto de sus padres. 8: Bebida oriental extraída del arroz fermentado. Océano. 9: Defender en juicio. 10: Fenómenos atmosféricos.

Verticales: 1: Cajita del incienso. 2: Impar Escuchará. 3: Limpian con algún líquido. Punta de tierra que se adentra en el mar. 4: Cereal (pl.). Verdura. 5: Pieza principal de una casa. Interjección que denota sorpresa. Símbolo del gallio. 6: Marchita. Levantas el espíritu. 7: Dar albergue o cobijo. 8: Consejero.

SOLUCION AL NUMERO 1:

Horizontales: 1: Peca 2: Joroba. 3: Jocoso. 4: Aboga. Et. 5: Sa. Obi. 6: Ag. Rapan. 7: Por. Fina. 8: Atún. Nos. 9: Atonas. 10: Anás

Verticales: 1: Julapa. 2: Job. Gota. 3: Pocos. Ruta. 4: Erogar. Non 5: Cosa. Af. Na. 6: Abo. Opinas. 7: Ebanos. 8: Atinas.

JEROGLIFICO

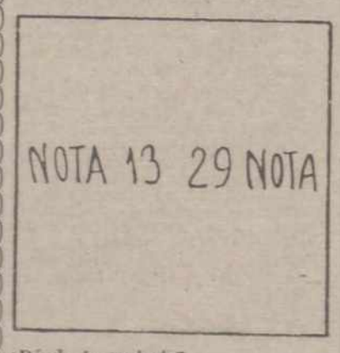

¿Dónde te sentaste?

Todo un tranquilizante

—Mi médico —lo cuenta una dama francesa— me ha recomendado un tranquilizante extraordinario. Evidentemente no resulta barato: 2.500 francos.

—¿Antiguos? —le preguntan.

—No, nuevos.

—¿2.500 francos por un tranquilizante?

—Sí, pero debo añadir que contiene cinco ingredientes distintos y un vale para una estancia de dos semanas, con todos los gastos pagados, en un gran hotel de las Baleares.

EL UNICO

Peter Ustinov es de origen ruso, lo que le permitió afirmar a los postres de un banquete en el Peb Club que se celebraba en Dublín:

—Yo soy probablemente el único autor dramático de lengua inglesa que no cuenta ningún irlandés entre sus ascendientes.

Esta ocurrencia hizo reír mucho a los asistentes que se acordaban de que Sheridan, Golgsmith, Bernard Shav, Oscar Wilde y... son todos de origen irlandés.

A LOS 100 AÑOS

Suele imaginarse que en las arcas acorazadas de los bancos se guardan tesoros fantásticos. Pues bien: en un establecimiento bancario de Chicago, en uno de esos recintos, se acaba de encontrar... a un empleado anteriormente desaparecido hace más de cien años. Tenía el aspecto remarcadamente joven y se ha podido determinar que es la atmósfera muy pura del cobre lo que ha permitido conservar su cuerpo en un estado de frescura sorprendente.

REINCIDENCIA

El guardia de tráfico ha mandado detenerse al coche que conducía un joven. Y surge el diálogo en plena carretera:

—¿Así que usted pretende rodar a 150 kilómetros a la hora porque tiene el temor de llegar tarde a una cita? —habla el agente—. ¿Con quien?

—Con el Tribunal de la ciudad inmediata —asegura el automovilista—. Hace seis días fui denunciado por rebasar la velocidad autorizada.

SOLUCION AL JUEGO DE LOS SIETE ERRORES DEL DIA ANTERIOR

1: El penacho del caballo.—2: Las manchas del lomo.—3: El dibujo del taburete.—4: El sombrero del domador.—5: El látigo.—6: La corbata.—7: La vuelta de las botas.

SOLUCION AL JEROGLIFICO DEL DIA ANTERIOR

Falta canela.

JUEGO DE LOS SIETE ERRORES

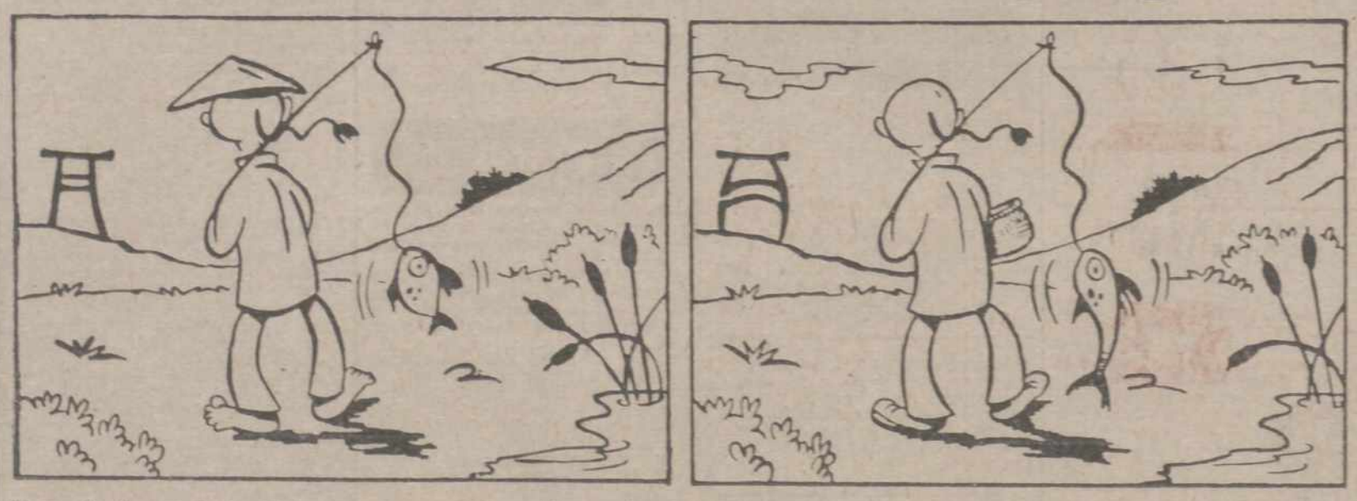

Trate de descubrir los siete errores que diferencia a estos dos dibujos aparentemente iguales.

tv.E. PROGRAMAS PARA EL DIA 9

PRIMERA CADENA

13.45: Carta de ajuste. «Exitos».—14,00: Programa regional simultáneo.—14,30: Apertura y presentación.—14,31: Gente.—15,00: Telediario. Primera edición.—15,35: La saga de Clahanger: «Huída a Bleakridge».—16,25: La cheminee du rol rene, Milhaud.—16,40: Despedida y cierre.—19,15: Carta de ajuste. «Sandro Giacobbe».—19,30: Apertura y presentación.—19,31: Avance informativo.—19,35: Un globo, dos globos, tres globos. ¡Abrete Sésamo! Episodio número 19-A. La abuela Cleta. Don gato: «Viaje a Hawai». Viaje por el escenario: «El actor» (IV).—21,00: Telediario. Segunda edición.—21,30: Revista de toros.—22,00: Reportaje.—22,30: Esta noche... Fiesta.—23,30: Ultima hora.—23,50: Poesía e imagen.—23,55: Despedida y cierre.

SEGUNDA CADENA

19,30: Carta de ajuste. «Kontakte». K. Stockausen.—19,54: Presentación y avances.—19,55: Dibujos animados.—20,00: Redacción de noche.—20,50: ¿Qué es...?—21,30: Maestros y estilos. «Mozart» (III).—22,20: Panorama musical.—23,00: Recital. «Ruiz Pipó» (II).—23,50: Despedida y cierre.

Graves inundaciones cerca de NUEVA DELHI

Nueva Delhi, 8 (Efe-Upi). — Unas 200.000 personas residentes en las ciudades satélites del noroeste de la capital india están librando una ardua batalla contra los efectos de las inundaciones causadas por las fuertes lluvias monsónicas, informaron ayer funcionarios locales.

Tropas del ejército, policía y trabajadores voluntarios han emprendido operaciones de emergencia para trasladar a las familias que vivían en las zonas inundadas.

Durante la estación actual de lluvias la pluviosidad en la capital ha sido la mayor de los últimos 100 años. Se han llegado a alcanzar los 710 milímetros por metro cuadrado, cantidad muy superior a los 450 que se recogen de promedio durante la estación lluviosa.

M.C.D.2022

PIRAGUISMO

¡Copo de los españoles en el embalse de AVILES

¡MISIONE y DIAZ FLOR, k-2, mejor tiempo de la prueba

Avilés (Oviedo), 7. (Alfil). — Lo más selecto del piragüismo nacional, incluso internacional, que ayer se dieron cita en el clásico descenso del Sella, recaló hoy, como ya va siendo tradicional, en el embalse Trasona (Avilés), para disputar la VII regata internacional olímpica que, organizada por el Club Náutico "Ensidesa", se ha desarrollado esta tarde en las idóneas aguas de este pantano asturiano.

Excepto en la categoría de damas, con victoria inglesa, triunfo absoluto de los piragüistas españoles ratificando los olímpicos Ramos Misione y Díaz Flor en K-2, así como Herminio Menéndez en K-1, sus respectivas victorias de ayer en el río Sella.

Estos mismos palistas, junto con Betancurt en K-4, demostraron nuevamente con su destacado primer puesto la excelente calidad física y técnica que desde hace años vienen manteniendo.

Clasificaciones de las distintas pruebas todas ellas en la distancia olímpica de 1.000 metros:

Internacional damas K-1:

1 Nadal (Ing.), 5-04.
2 Money (Ing.), 5-07.
3 Fernández (Náutico de Sevilla, España), 5-20.

Nacional masculina K-1:

1 Magaz (Esp.), 4-53.
2 García (Gorilas de Candás), 4-57.
3 González (Náutico de Sevilla), 4-59.

Internacional masculina K-1:

1 Herminio Menéndez (Esp.), 4-08.
2 Campos (Esp.), 4-10.
3 Sisher (Canadá), 4-16.

Infantil K-1:

1 Menéndez (Los Cuervos de Pravia), 4-46.
2 Rey (Jaca de Asturias), 5-02.
3 Serrano (Los Gorilas de Candás), 5-13.

Cadete K-1:

1 Guillén (Murcia), 4-21.
2 Alegre (Santiago-Tarrak, Irún), 4-24.
3 Solís (Gorilas de Candás), 4-31.

Internacional K-2:

1 Misiones-Díaz Flor (Esp.), 3-31.
2 Sales-Sisher (España - Canadá), 3-40.
3 Merlo-Muñoz (Argentina), 3-53.

Senior K-2 nacional:

1 Villar-Villarín (Lugo), 3-43.
2 González - Eguren (Joca, Asturias), 3-45.
3 López - Compadre (Santiago-Tarrak Irún), 3-49.

Internacional K-4:

1 Flor - Misione - Betancurt - Menéndez (España "A"), 3-19.
2 López - Campo - Compadre - Sales (España "B"), 3-25.
3 Merlo - Muñiz - Alvarez - Martijona (Argentina), 3-30.

Por naciones:

1 España, 43 puntos.
2 Inglaterra, 26.
3 Argentina, 20.
Hasta nueve clasificados.

DEPORTES

4-1: Superó en la final al DUKLA DE PRAGA

El Fluminense de Brasil, brillante vencedor del Trofeo Teresa Herrera

Venció al Celta por 2-1

El Pontevedra se adjudicó el XVIII Trofeo Luis Otero

Pontevedra, 7. (Alfil). — El Club Pontevedra se adjudicó el XVIII Trofeo Luis Otero de fútbol al vencer hoy al Celta de Vigo por dos goles a uno.

El encuentro disputado en "Pasarón" fue mal dirigido por el colegiado orensano señor Barbosa, que mostró tarjetas amarillas a Santomé I y Cenosa, por juego peligroso, a los 25 y 40 minutos de juego, y expulsó a Santomé I a los 38 m. de la segunda parte al serle mostrada nueva tarjeta por detener el balón con la mano, Juan protextó esta expulsión y el árbitro también le mostró tarjeta roja.

Pontevedra: Sánchez; Santos, Norat, Canosa, Gabriel, Falin, Juan Fermín, Salvador, De la Torre, Plaza y José Emilio. A los 46 minutos Pana y Sergio entraron por Juan Fermín y Plaza, y a los 69 Araujo por Sergio.

Celta: Fenoy; Lago, Santomé I, Santomé II, Gómez, Juan, Vavá, Carlos, Mori, Sanromán y Luis. A los 68 minutos Paco II entró por Luis y a los 86 Pereiro por Paco II.

Goles: A los 31 minutos Mori marcó el primer tanto; a los 44, Canosa logró el empate, y a los 35 del segundo tiempo Fenoy comete penalty al derribar a Pana en el área y José Emilio transforma el castigo en el 1-2 para el Pontevedra.

Partido muy disputado, de poca calidad y triunfo justo del Pontevedra.

El capitán del club pontevedrés recibió el trofeo Luis Otero mientras que los del Celta, segundo clasificado y S. D. Compostela, tercero, sendas reproducciones de aquel.

El Real Madrid, tercero, al derrotar al Feyenoord

Juanito, declarado el mejor jugador del TORNEO

La Coruña, 7 (Alfil).—Fluminense de Brasil, se ha adjudicado el XXXII Trofeo «Teresa Herrera».

Esta noche en Riazor, con una asistencia de 40.000 espectadores, el equipo brasileiro ha vencido al Dukla de Praga por el tanteo de cuatro goles a uno.

El encuentro fue dirigido por el colegiado vizcaíno Sáinz Elizondo, que se mostró muy autoritario. Su labor puede calificarse de sobresaliente.

Fluminense alinea con: Wendell; Rubens, Tadeu, Edinho; Pitinho, Cleber; Marinho, Rivelino, Luis Carlos, Doval y Zeze. No hizo cambios.

Dukla: Netolicka; Macela, Samek, Novak; Fiala, Vizek; Nehoda, Gajdusek, Rott, Bilsky y Stambacher. Tras el descanso, Pelc entró en sustitución de Rott.

Goles:

1-0. A los 37 minutos de juego, gran disparo de Luis Carlos, desde fuera del área, que entra por la misma escuadra, a la izquierda del meta checo.

2-0. A los cinco minutos del segundo tiempo, jugada de Luis Carlos, que entrega el balón a Doval y éste no tiene más que empujarlo hacia la red, batido ya el meta.

3-0. A los 16 minutos, tiro de Doval, rechaza el portero checo y Zeze, muy oportuno, marca.

3-1. Minuto 32, penalty a Macela, cuyo máximo castigo lo transforma Vizek en el tanto del Dukla.

4-1. A los 38 minutos es Macela

(Continúa en la pág. siguiente)

SEIS EXPULSIONES Y MULTITUD DE TARJETAS

El Salamanca ganó el Trofeo Ciudad de La Línea

Los uruguayos del Nacional finalizaron el partido con seis jugadores

La Línea de la Concepción (Cádiz), 7 (Alfil).—El Salamanca se ha proclamado campeón de la octava edición del «Trofeo Ciudad de la Línea», al vencer por 4 goles a 2 al Nacional de Montevideo, en la final de este torneo futbolístico, disputado esta noche en el estadio «José Antonio», de esta localidad.

Al final de los primeros 45 minutos se había llegado con el resultado de empate a un gol.

Alineaciones:

Salamanca: D'Alessandro; Pedraza, Rezza (Enrique), Corominas; López (Amiano), Albadalejo; Alves (Ameijendo), Juanito, Angel Tomé y Báez.

Nacional de Montevideo: Rodríguez; De los Santos, Taborda, Bisa; Mamelli (Jiménez), Piazza; Carrasco, Moller, Montero Castillo, Caillava (Dedeus) y Ocampo.

Arbitró el señor de Sosa Martín, castellano, que expulsó a Montero Castillo, Moller, Taborda, Bica, Tedeus y Angel. Amonestó a Rezza y amonestó prácticamente a todos los componentes del Nacional.

Goles:

0-1. Minuto uno: Jugada de ataque del Nacional que culmina Mamelli.

1-1. Minuto 25: Ataque de los salmantinos y remate final de Tomé, que empata.

2-1. Minuto 55: Jugada de Juanito por la izquierda y Báez remata.

3-1. Minuto 73: Penalty contra el Nacional que transforma Juanito.

4-1. Minuto 84. Falta contra el Nacional de Montevideo que lanza Ameijenda y marca.

4-2. Minuto 84. Carrasco, desde fuera del área establece el resultado definitivo.

El resultado no puede considerarse justo dado que el conjunto de Montevideo se vio reducido a una manifiesta inferioridad numérica, a pesar de lo cual el Salamanca se ha visto muy forzado para ganar el encuentro, ya que los uruguayos se mostraron muy peligrosos.

De no haber sido tanta su inferioridad, los del Nacional no se habrían visto superados por los salmantinos.

Por el Nacional de Montevideo destacaron Bica, Ocampo y Mamelli; el Salamanca tuvo sus mejores hombres en Juanito, Rezza y Tomé.

EL STOKE CITY VENCIO AL CADIZ (2-1), POR EL TERCER PUESTO

La Línea de la Concepción (Cádiz), 7 (Alfil).—Con el resultado de 2-1 a favor del equipo inglés ha terminado el tercer encuentro del VIII trofeo «Ciudad de La Línea», con lo cual el Stoke City se clasifica en tercer lugar y el Cádiz en cuarto.

Alineaciones:

Cádiz: Bocoya; Jenitagoya, Rosado (Lobato), Ortega; Román, Pedrito; Escobar, Juan Antonio, Weist, Ibáñez (Miguel Angel) y Mané (Quino).

Stoke City: Sullton; Lumsdum, Bonera, Mohoney (Waddington); Dobb, Blook; Goodnow, Richarton, Gregory, Salmón y Crooks (Anroy).

Arbitró el señor Pandos, del colegio valenciano.

El encuentro ha sido aburrido y por tanto no del agrado de los espectadores, ya que el Cádiz no ha hecho el fútbol que hizo anoche y que los aficionados esperaban.

El equipo inglés, sin hacer gran fútbol, ha superado a los españoles, llegando en numerosas ocasiones al portal defendido por Bocoya. Puede, pues, considerarse justo el resultado final una vez vistos los merecimientos de unos y otros.

Los tantos todos se han conseguido en la segunda parte. El primero llegó a los diez minutos, por lo que se adelantó el equipo inglés en el marcador. A los 30 minutos, Miguel Angel consigue el empate al ejecutar un libre indirecto dentro del área. A los 40 minutos, Gregory consigue el segundo gol para su equipo, ante la incomprensible pasividad de la defensa gaditana.

Por el Cádiz resultaron destacados Bocoya y Ortega. Por el Stoke City, Gregory y Salmón.

Vuelta Ciclista a CANTABRIA

GALDOS, vencedor absoluto

GARCIA ROXIN, del NOVOSTIL, ganó la última etapa

La Montaña, para OLIVA ● El KAS, primero por equipos

Santander, 7.—(Por José Trueba, de «Alfil»).

Esta mañana se disputó la quinta y última etapa de la «Vuelta Ciclista a Cantabria «entre Torrelavega y Santander, con 164 kilómetros de recorrido, y, como se presumía, la clasificación general no registró variación alguna, con lo que Paco Galdos, del Kas, logró conservar el «maillot» de líder, proclamándose vencedor absoluto de la prueba.

A las nueve de la mañana se dio la salida a los 36 corredores que quedaban en carrera, por primera vez en lo que se llevaba de vuelta hizo su aparición una pertinaz lluvia que dificultó el rodar de los corredores.

En esta última etapa la organización había colocado tres puntos calientes, el primero de ellos en Suances, kilómetro 10 de carrera, que registró el triunfo de Enfadaque; en Polanco, kilómetro 84, sería Fortia quien pasara en primera posición, al igual que lo hiciera por la meta volante de «Astilleros», en el kilómetro 133.

Todos dábamos como vencedor absoluto a Galdos, pero sin embargo, existían algunas clasificaciones aún por decidir. Una de ellas era la del Gran Premio de la Montaña. Por ello se esperaba una cerrada lucha entre Pedro Torres, quien al «sprintar» en el final del primer puerto sufrió una aparatosa caída, al derrapar su máquina por lo resbaladizo del piso y Andrés Oliva, ya que ambos estaban separados solamente por dos puntos a favor del corredor del Kas.

Pero al no favorecer la fortuna a Pedro Torres, Oliva sería primero en el alto de Ubiarco (kilómetro 34) y tenía así asegurada, con la suma de estos tres puntos, su liderazgo de montaña, un premio que se está devaluando por momentos.

Sería Fortia, muy combativo durante toda la jornada, quien coronaría en cabeza los altos de «Ciudad» y «Ayuela». Quedaban a partir de este puerto 100 kilómetros para la línea de meta y todas las dificultades estaban superadas.

El Kas se sabía de memoria su misión y controló de punta a cabo el paquete, no permitiendo ninguna avanzadilla. Sin embargo, no pudo impedir que el rubiales del Novostil, García Roxín, se zafara del severo marcaje y se les escapara a las mismas puertas de la meta.

Roxín se aprovechó de un pequeño repecho que existía a 500 metros de la llegada y apareció en solitario con unos 50 metros de ventaja sobre el segundo clasificado, su compañero de equipo Ordiales, que fue quien dio tiempo al pelotón.

En resumen, una vuelta francamente dura y muy montañosa, con un vencedor de excepción como es Paco Galdos, que ha demostrado ser el mejor de la carrera.

Hay que felicitar también a Eusebio Vélez, porque ha sabido colocar estratégicamente a sus peones, copando todas las clasificaciones, aunque a mí me gustaría preguntarle: ¿Y por qué en el Tour, Giro o Vuelta, se ha dado un juego tan irregular el Kas?

Magnífica también la actuación del Novostil, con tres triunfos de etapa, el premio de la regularidad y el de las metas volantes, decepción sin embargo en el seno del Teka, quien a pesar de correr en su casa no ha estado a la altura de las circunstancias.

CLASIFICACION DE LA QUINTA Y ULTIMA ETAPA

1 García Roxín, Novostil, 4-35-40.
2 Ordiales, Novostil, 4-35-43.
3 Pescheux, Francia, idem.
4 Cima, Kas, idem.
5 Lasa, Teka, idem.
6 Aubey, Francia, idem.
7 San José, Novostil, idem.
8 Elorriaga, Teka, idem.
9 Isidro Juárez, Novostil, idem.
10 Perurena, Kas, idem.
11 P. Torres, Teka, idem.
12 J. Andiano, Kas, idem.
13 Aja, Teka, idem.
14 Galdos, Kas, idem.
15 Oliva, Kas, idem.

CLASIFICACION GENERAL FINAL

1 Galdos, Kas, 24-08-40.
2 Cima, Kas, 24-10-06.
3 P. Torres, Teka, 24-10-51.
4 Pujol, Kas, 24-11-04.
5 Lasa, Teka, 24-11-14.
6 Alfonsel, Teka, 24-11-14.
7 Esparza, Teka, 24-11-25.
8 Gandarias, Teka, 24-11-27.
9 Ordiales, Novostil, 24-11-40.
10 Andiano, Kas, 24-11-51.
11 Oliva, Kas, 24-11-52.
12 Aja, Teka, 24-12-24.
13 G. Linares, Kas, 24-12-46.
14 Melero, Teka, 24-12-58.
15 Fortia, Novostil, 24-13-03.

CLASIFICACION FINAL DE LA MONTAÑA

1 Oliva, 68 puntos.
2 P. Torres, 61.
3 Mayoz, 35.
4 Cima, 31.

CLASIFICACION FINAL DE LA REGULARIDAD (por puntos)

1 Ordiales, 26 puntos.
2 Lasa, 36.
3 Cima, 50.

CLASIFICACION FINAL DE METAS VOLANTES

1 Enfadaque, 16 puntos.
2 Félix Suárez, 10.

CLASIFICACION FINAL POR EQUIPOS

1 Kas, 72-29-50.
2 Teka, 72-33-50.
3 Novostil, 72-36-06.
4 Selección francesa, 74-46-48.

CAMIONES

PEGASO - EBRO - BARREIROS TOTALMENTE REVISADOS 2-3 y 4 EJES.
CON Y SIN VOLQUETE. BUENAS CONDICIONES Y PRECIOS. VERLOS Y TRATAR.

AUTO REPUESTOS PALENCIA

Tfno. 72 14 00. PALENCIA

TENIS

Orantes perdió la final del Torneo «VOLVO»

Ante el australiano Alexander

North Conway (New Hampshire, Estados Unidos), 7 (Alfil). — El australiano John Alexander ganó hoy su primer torneo en más de dos años al imponerse al español Manuel Orantes por 2-6, 6-4 y 6-4 en la final del torneo internacional «Volvo», de tenis que se ha venido disputando en esta ciudad y que estaba dotado con 125.000 dólares en premios.

Alexander, duodécimo cabeza de serie, cuyo último triunfo se produjo en Arizona en 1975, logró el triunfo a base de su potente y precioso servicio, con el que logró seis «aces».

El cuarto «cabeza de serie», Orantes, logró imponerse en el primer set, después de los 25 minutos de juego.

Alexander, sin embargo, se adjudicó el segundo set, en el que logró dos «aces», rompiendo el servicio de Orantes, con lo que se puso con ventaja de 5-4, para, después mantener el suyo y vencer por 6-4.

En el tercer set, Orantes rompió el saque de su rival en los primeros juegos y se puso con ventaja de 4-2. Alexander, no obstante, reaccionó espléndidamente y, tras romper el saque en dos veces consecutivas al español, se apuntó el set y el partido por 6-4.

Alexander se adjudicó con su victoria 20.000 dólares y un automóvil, mientras que Orantes, por el segundo puesto, se embolsó 10.000

TANNER, FINALISTA DE SOUTH ORANGE

South Orange (Nueva Jersey), 7 (Alfil). — El norteamericano Roscoe Tanner ha vencido al sudafricano Ray Moore por 6-2 y 6-4, en un partido correspondiente a la semifinal del torneo sobre tierra batida de South Orange dotado de 85.000 dólares.

Tanner se enfrentará en la final al vencedor de la otra simifinal, entre el argentino Vilas y el joven norteamericano John Mcenroe.

CAMPEONATO CANADIENSE: EL TITULO PARA FRITZ

Ottawa, 7 (Alfil). — Hayy Fritz ha conquistado, en Ottawa, el título individual masculino de los campeonatos canadienses de tenis.

En la final, Fritz, de origen norteamericano, venció a Dale Powe en dos sets, por 6-2 y 6-1.

En la final de individuales femenino, Marjorie Blackwood venció a Wendy Barlow por 6-2 y 6-2.

electrodomésticos
Miele
distribuidor: electrogar mayor, 44 - PALENCIA

Se necesitan oficiales de albañilería

de primera. Construcciones Salvador, S. A. Balmes, 12

(Visado SEAF-PPO, núm. 7.862)

KAL
MUEBLES DE COCINA
VARIEDAD EN MODELOS Y COLORES
ELECTRODOMESTICOS DECORABLES
C/ CASAÑE, 1 - JUNTO A MODESTO LAFUENTE, Nº 37

M.C.D.2022

LA MAS AMPLIA EXPOSICION DE MUEBLES

Muebles GARCIA

DESDE EL MUEBLE DE LUJO AL MAS ECONOMICO

¡Grandes Facilidades!

Estamos en la «GRAN AVENIDA» - Casado Alisal, 47 - Teléfono 72 50 99 - (JUNTO A LA PASARELA DE VILLALOBON)

BOXEO

El mejicano Cuevas revalidó su título mundial wélter

Tiene 19 años y ha hecho, con éxito, tres defensas de su corona

Los Angeles, 7 (Alfil). — El mejicano José «Pinino» Cuevas, tras hacer valer su magnífica pegada, ha defendido brillantemente su título de campeón del mundo de los welters (versión W. B. A.), al vencer al negro canadiense Clyde Gray por k. o. en el segundo asalto de un combate previsto a 15, que se disputó anoche, en los Angeles, ante 10.000 espectadores.

Cuevas, que desde el primer segundo del combate tomó la medida de su rival, sólo necesitó 50 segundos para lanzar un fulgurante crochet de derecha a la mandíbula de Gray y este último fue a la lona donde recibió la cuenta de 8. Cuevas intentó buscar el k. o., pero Gray logró recuperarse y terminar el asalto sin llegar a la lona.

En el segundo asalto, Cuevas emprendió inmediatamente el ataque Gray cometió el error de hacerle frente y de intentar responder a los golpes del mejicano.

El castigo de Cuevas fue impresionante. Golpes con ambas manos hasta llegar a un directo en pleno rostro que hizo tambalearse a Gray. El mejicano prosiguió con un crochet de izquierda al mentón que dejó al canadiense k. o. un minuto y 26 segundos del segundo asalto y la pelea había terminado.

Cuevas, 19 años, defendía por tercera vez su título mundial que conquistara el año pasado en Méjico al vencer al puertorriqueño Angel Espada.

«LA COBRA» VALDES, CAMPEON PANAMERICANO

Barranquilla (Colombia), 7 (Alfil). —El boxeador colombiano, Rubén «La Cobra» Valdes, se adjudicó en Barranquilla el título panamericano de los supergallos versión Consejo Mundial, al derrotar por decisión a los puntos al dominicano Livio Nolasco.

La corona, primera vez disputada, tiene un similar valor a la europea y un escalón, casi obligatorio, para optar al título mundial.

El colombiano dominó en diez de los doce asaltos y sólo fue superado en las entradas ocho y nueve, pero sin estar en peligro.

Valdés no logró el k. o. porque su pegada fue débil. Golpeó bastante, pero en forma que no lograba hacer daño

DOS CAMPEONATOS DEL MUNDO, EN LOS ANGELES, EL 13 DE SEPTIEMBRE

Milán (Italia), 7 (Alfil). — El próximo día 13 de septiembre dos combates valederos para los títulos mundiales de los welters y de los plumas —Versión Consejo Mundial de Boxeo— se disputarán en el curso de la misma velada, en la ciudad norteamericana de Los Angeles.

El campeón del mundo de los pesos welters, el mexicano Carlos Palomino, expondrá su corona ante el brasileño Everaldo Costa Azevedo, según anunció en Milán el «manager» del mexicano, Umberto Branchini.

Por otra parte, el campeón del mundo de los pesos plumas, Danny López, defendera su título ante el ghaneano David Kotey, aspirante oficial del Consejo Mundial de Boxeo.

Dr. J. A. Ledo Pozueta
Trastornos circulatorios Periféricos. Cirugía Vascular
S. Ildefonso, 3-2.º—Tfno. 237974
VALLADOLID

Dificultades económicas...

El Valencia, tras el fichaje de RENSENBRINK

Bruselas, 7. (Alfil). — El Valencia quiso fichar hoy al jugador estrella del Anderlecht de Bruselas, Rensenbrink, pero su oferta fue baja, confirmó hoy un directivo del once belga.

Las posibilidades de fichaje eran nulas, dijo el directivo antes de conocer la oferta española, "pero escucharemos sus razones económicas", añadió.

Según noticias, no confirmadas, el Valencia llegó a ofrecer unos sesenta (60) millones de ptas.

Otra fuente belga habló de ochenta (80) millones, pero tampoco se pudo confirmar la noticia.

En todo caso, según el directivo del Anderlecht, "estábamos dispuestos a escuchar una buena oferta, aunque por muy buena que fuera difícilmente íbamos a prescindir de Rensenbrink".

El jugador del Anderletch, holandés de origen y miembro de la selección nacional de su país, es mejor y más regular que Cruyff para muchos críticos belgas.

El diario deportivo "Les Sports" asegura que Rensenbrink "es medio Anderlecht por sí solo".

4-1: Superó en la final al DUKLA DE PRAGA

(Viene de la página anterior)

el que incurre ahora en penalty, con falta a Cleber dentro del área del Dukla, transformando la falta Marinho en el tanteo definitivo.

El Dukla de Praga, aunque demostró ser un gran equipo, fue un conjunto fácil para el Fluminense brasileiro, lo cual viene a indicar que el equipo del «Flumi» superó una gran actuación y a un gran equipo.

Los checos mostraron una gran fuerza y una gran fortaleza física. El Fluminense actuó con un fútbol muy brillante y emocionante, evidenciando extraordinaria calidad.

Hay que decir, sin embargo, que el encuentro no tuvo emoción en cuanto a su desenlace, porque Fluminense desde el primer momento mandó en el marcador y en el terreno de juego. Su triunfo, pues, se evidenció desde el principio y fue acrecentándose a medida que pasaban los minutos y llegaban los goles favorables.

Fluminense se mostró como un equipo que parecía lento en la concreción del juego, pero con una rapidez endiablada siempre que había posibilidad de gol. Ante un equipo de esta magnitud, poco podía hacer el Dukla checoslovaco, en cuyas filas han destacado el meta y el cuarteto defensivo, especialmente Novak y Samek.

Tuvo el Dukla en Gadjusek y Rott dos buenos ordenadores de la delantera, e incluso disfrutaron de dos o tres ocasiones claras de gol, pero quizás haya pecado de tirar siempre desde muy lejos, aunque casi se lo exigía la potente defensa brasileira.

REAL MADRID, 4; FEYENOORD, 2, POR EL TERCER PUESTO

La Coruña, 7 (Alfil).—Unos 40.000 espectadores se dieron cita hoy en el estadio municipal de «Riazor» para presenciar los dos partidos finales del XXXII trofeo «Teresa Herrera», que finalizaron con estos resultados: para el tercero y cuarto puesto, Real Madrid, 4; Feyennoord, 2; gran final, Fluminense, 4; Dukla, 1.

En el primer encuentro, el Real Madrid superó al Feyenoord holandés en partido que arbitró extraordinariamente bien el colegiado belga, señor Delecourt. Mostró tarjetas amarillas a Guerini, minuto 13, y a Rijebergder, a los seis de la segunda parte. En general el encuentro se jugó con exquisita corrección.

Real Madrid: García Remón; Sol, Benito, Wolff, Camacho; Del Bosque, Stielike, Guerini, Juanito, Jensen y Roberto Martínez.

Cambios: Tras el descanso, Guerini cedió su puesto a Vitoria, y San José entró en lugar de Sol. A los 29 de la segunda parte, Santillana reemplazó a Juanito.

Feyenoord: Treytel; Mansveld, Scheneider, Rijebergder; Kynsleker, Vfl Ren, Hansen; Kreuz, V. Reysen, Melis y V. Dejr. A los 19 minutos de juego Ver Heyen sustituyó a V. Ren, y a los 14 del segundo tiempo Snock por Melis.

Goles:

A los 12 minutos de juego se produce un centro holandés por la derecha, falla estrepitosamente la defensa madridista y Kreuz muy oportuno, logra el 1-0 para Feyenoord.

En el minuto 18 se produce una jugada personal de V. Ren, que pasa el balón raso a V. Reysen, que logra el 2-0 para el conjunto holandés.

A los 33 minutos, también del primer tiempo, jugada de la delantera madridista con balón a Jensen que lo juega bien y centra finalmente a Roberto Martínez que hace el 2-1.

A tres minutos del descanso, minuto 42 de juego, se produce una magistral jugada de Juanito, por el lado derecho. Cuando se encontraba cerca del palo lanza un centro entre el portero y la defensa y Roberto Martínez, siempre oportuno, no tiene más que empujar el balón con la cabeza al fondo de las mallas. Era el 2-2.

En la segunda parte, a los cuatro minutos, nueva jugada del equipo blanco, con tiro final que rechaza la defensa, Juanita recoge el rechace y hace el tercer gol madridista.

A los 16 minutos nuevo gol de Roberto Martínez, tras una espectacular galopada. Era el 4-2 definitivo para el Real Madrid.

Entre las incidencias más notables de este encuentro cabe decir que a los 13 minutos de juego se produjo un claro penalty a Roberto Martínez, pero el árbitro no lo entendió así. A los dos minutos se produce un fallo garrafal de Stielike que lanza un balón fuera cuando lo más fácil era el gol. A los 34 minutos Jensen por la izquierda y su centro se produce una gran arrancada de es rematado por Juanito. La jugada era merecedora de gol, pero el meta holandés, en una magnífica intervención, envió el balón a córner. Sacado el córner, remata Juanito que estrella el balón en la madera.

Comentario al encuentro:

Los primeros minutos fueron de claro dominio holandés, pero el Real Madrid, al encontrarse con el cerodos, supo reaccionar maravillosamente bien y con el gran hacer de Wolff desde la defensa supo ir, poco a poco, nivelando el encuentro primero y superando totalmente a su rival después, para llegar en claro ganador al final.

Hay que destacar hoy la gran actuación de Roberto Martínez, gran oportunista, y con tres goles de magnífica factura. También a Juanito, que siempre fue también otra de las pesadillas del equipo holandés, y el segundo tiempo del alemán Stielike, que se hizo dominador del centro del terreno.

El público coruñés, supo agradecer la magnífica reacción del Real Madrid y siempre aplaudió con gran entusiasmo las intervenciones de los jugadores blancos. Y si la defensa en el primer tiempo empezó floja, cabe destacar que García Remón tuvo una magnífica segunda parte, con dos o tres intervenciones que lo acreditan como un gran portero. Al final el público supo agradecer el esfuerzo del Real Madrid, por superar un tanteo tan adverso e incluso el buen juego de los holandeses, y le tributó una ovación de gala.

El Feyenoord tuvo unos minutos muy buenos, de juego fulgurante y preciso, superando a su rival y sabiendo mandar y marcar. Pero después, se vio superado por un Real Madrid superior. El equipo holandés en los minutos finales se mostraba lento, como acusando el esfuerzo que pudiera haber realizado ayer frente a Fluminense. En el cuadro holandés hay que destacar hoy la actuación de Hansen, Kreuz y Mansveld.

JUANITO, MEJOR JUGADOR DEL «TERESA HERRERA»

La Coruña, 7 (Alfil).—El delantero del Real Madrid, Juanito, ha sido distinguido por la crítica deportiva destacada en La Coruña, como mejor jugador de la XXXII edición del trofeo «Teresa Herrera», disputada por Fluminense de Brasil, Dukla de Praga, Feyenoord de Holanda y el equipo madridista.

A juicio de la crítica especializada, Juanito ha merecido la distinción por su actuación en los encuentros que Real Madrid disputó frente a Dukla de Praga y Feyenoord de Holanda. El trofeo le fue entregado esta noche, tras disputarse la finalísima del torneo.

Ciclismo aficionado

ALAVA campeona de ESPAÑA por regiones

Vizcaya, a sólo 8 segundos

Gordejuela (Vizcaya), 7. (Alfil).—La selección de Alava se ha proclamado campeona de España de aficionados contra el reloj por regiones, al vencer hoy en la prueba oficial organizada por la Federación Vizcaína de Ciclismo, en el circuito de Gordejuela (Vizcaya).

La selección alavesa estaba integrada por Manuel Murga, Alfonso Hermosa, José María Caravaca y Juan Fernández.

Han participado catorce selecciones, de las veinticuatro que se habían inscrito.

Se ha disputado el campeonato en dos mangas; en la primera, que ha comenzado a las ocho y media de la mañana, han participado Aragón, Jaén, Segovia, Burgos y Albacete. Y en la segunda, que ha comenzado a las once, Valladolid, Cataluña, Navarra, Vizcaya, Castilla, Valencia, Alava, Cantabria y Guipúzcoa.

La favorita de este campeonato era Vizcaya, y, efectivamente, ha obtenido el mejor tiempo en la primera vuelta de las tres que totalizaban el kilometraje de noventa y tres kilómetros. El tiempo de la selección de Vizcaya en esta primera vuelta ha sido de 44 minutos y 47 segundos. En la segunda vuelta, con la suma de los dos tiempos, era de 1-29-52, tiempo que seguía siendo el mejor de todos.

Sin embargo, la selección de Vizcaya, que ha realizado una primera vuelta sensacional, ha sentido disminuidas sus fuerzas en la última vuelta y en los últimos metros ha sido rebasada por la de Alava, por tan sólo ocho segundos, tiempo suficiente para proclamarse campeona de España, seguida de Vizcaya.

CLASIFICACION

1 Alava, 2-16-06.
2 Vizcaya, 2-16-14.
3 Valencia, 2-19-05.
4 Navarra, 2-19-10.
5 Castilla, 2-21-18.
6 Albacete, 2-21-47.
7 Cataluña, 2-22-07.
8 Guipúzcoa, 2-22-47.
9 Cantabria, 2-24-44.
10 Segovia, 2-27-30.
11 Jaén, 2-27-58.
12 Valladolid, 2-28-48.
13 Aragón, 2-30-48.
14 Burgos, 2-33-09.

Al final de la prueba, el presidente de la Federación Española de Ciclismo, Luis Puig y otros federativos nacionales y regionales han entregado a los vencedores los jerseys de campeones de nacionales y los correspondientes trofeos, lo mismo que a los clasificados en segundo y tercer lugar.

En el curso de esta ceremonia se ha rendido un homenaje póstumo al periodista bilbaíno Rodrigo («Solluube»), fallecido recientemente y que tanto trabajó por el ciclismo. El presidente de la Federación Española entregó al hijo del finado una placa conmemorativa.

NATACION

GRAELL, ganador de la Travesía de la Laguna de Peñalara

Madrid, 7 (Alfil). — Se celebró hoy la popular competición natatoria de la travesía de la Laguna de Peñalara, que cumple su cincuentenario. Teniendo en esta ocasión como presidente a S. A. R. don Felipe de Borbón y Grecia, Príncipe de Asturias

Los resultados en las distintas categorías son las siguientes:

Categoría infantil —libre— masculino:
1 Antonio Oca (Encinas Boadilla), 0-51-4.
2 José Luis Galvez (C. N. Moscardó), 0-52-5.
3 Pedro Salazar (Encinas Boadilla), 0-52-8.

Categoría femenina —libre—.
1 Pilar Fernández (Gimnasio Moscardó), 1-59-8.
2 M. Victoria Roldán Barata (Canoe N. C.), 2-12-2.
3 Perucha Rodríguez (Gimnasio Moscardó), 2-14-1.

Categoría infantil —libre— femenino:
1 M. Carmen Navarro Cabello (Gimnasio Moscardó), 0-56-1.
2 Rosa Diez Rubio (Canoe N C.), 0-59-0.
3 Isabel Creo Carrasco (Gimnasia Moscardó), 0-59-1.

Categoría veteranos:
1 Luis Soliverdi (S. D. N.), 1-22-4, 50 años.
2 Juan Escriva de Remani (G. D. Isla), 1-29-5, 65 años.
3 Enrique Cuellar (S. D. E), 1-34-3, 41 años.

Categoría infantil intersocial:
1 Javier Meñique (C. A. G.), 1-03-5.
2 Enrique Quesada (Peñalara), 1-12-5.
3 Raúl Zaldívar Herrero (S.D.R.), 1-20-0.

Categoría femenina intersocial:
1 M. Carmen Marín (Alpine Guadarrama), 1-09-9.
2 Olga Puerta Oñate (S. D. E.), 1-39-4.
3 M. Carmen Ordoñez (Alpine Guadarrama), 1-51-2

Categoría masculino intersocial 2:
1 Antonio Colmenarejo (S. E. D.), 1-00-4.
2 José Luis Meñine (Alpie Guadarrama), 1-02-4.
3 Javier Vega (S. D. E.), 1-05-5.

Categoría masculina —libre—:
1 Jesús Graell (Gimnasio Moscardó), 1-48-5.
2 Félix Fernández (Canoe N. C.), 1-51-0.
3 Roberto Puente (Concepción), 1-51-2.

Categoría Prensa y Radio:
1 Manuel Llanes (RTVE), 1-02-5.
2 Alfonso Campoamor (RTVE), 1-24-6.
3 Roberto Pate (Radio N. de España), 1-41-5.
4 Felipe Sevillano (Diario 16), 2-21-0.

Para cantidades superiores a UN MILLON de pesetas, ofrecemos ALTA RENTABILIDAD - GARANTIA BANCARIA. PLAZO: Un año. Sr. Betegón Baeza. Teléfono: 713951

El AZ-67, ganador del Torneo de AMSTERDAM

El BARCELONA último clasificado

Amsterdam, 7. (Alfil). — El conjunto holandés Az'67 ha sido el vencedor del torneo de Amsterdam, al derrotar en la final al Ajax, también de Holanda, por tres goles a cero, en partido disputado en el estadio olímpico, al que asistieron unas 60.000 personas. Todos los tantos se marcaron en la segunda mitad.

Inauguró el marcador Johnny Metgod, a los 63 minutos. Jan Peters logró los restantes goles a los 81 y 89 minutos.

La tercera plaza del torneo fue para el Liverpool, merced al gol a los 16 minutos de la continuación de Dave Johnson, que derrotó al Barcelona, que fue cuarto.

EL BARCELONA, ULTIMO

Amsterdam, 7. (Alfil). — El Barcelona quedó clasificado en el último lugar del trofeo de Amsterdam, al perder el encuentro de consolación con el Liverpool por 1-0.

El gol británico fue marcado por Johnson en el minuto 16.

VENTA DE PISOS
EN
Venta de Baños
en Avenida 1.º de Junio
- Calefacción central
- Agua caliente central
- Dos ascensores
- Dos cajas de escaleras
- Portero eléctrico
- Instalación para lavadora automática
- Canalización de teléfono
- Antena colectiva de Televisión
- Azulejo de serigrafía
- Pavimentos de parquet y cerámica
- Carpintería interior de chapeles
- Carpintería exterior de aluminio

CONSTRUCCIONES MAZARIEGOS
OFICINA: Frontera de Haro, s/n.
VENTA DE BAÑOS
Teléfono 77 03 87
Horas de oficina: De 9,30 a 1,30
De 3,30 a 7,30
Viviendas de protección oficial. Grupo I

sus granos sin insectos con:
Nexión® 1,2-G
insecticida de gran eficacia a base de bromophos

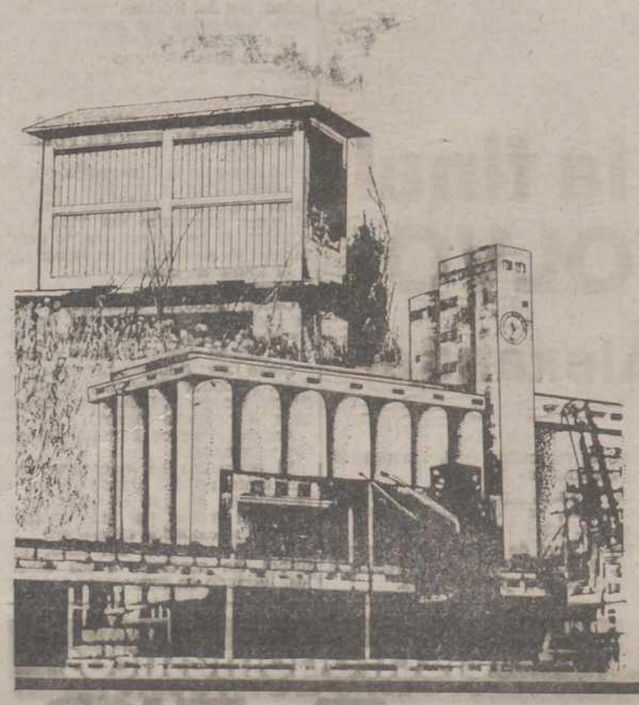

Extermina los gorgojos y polillas en cereales y leguminosas.
Conserva el grano almacenado limpio y sin mermas.
Para consumo humano o de ganado deben transcurrir 4 meses desde el tratamiento.
Registrado en la Dirección General de la Producción Agraria con el nº 9049/77 - Categoría A.
CELAMERCK, S. A.
Avda. Alcalde España Muntadas, 257
HOSPITALET DE LLOBREGAT
(Barcelona)
CM CELAMERCK
para buenas cosechas
DELEGACION CELAMERCK, S.A.
Avda. de Cuba - C/. Interior - Polígonillo - Tel. 72 49 91
PALENCIA

BALONCESTO

Derrotas de España en los Europeos Juniors Femeninos

Sofía, 7. (Alfil). — El equipo español de baloncesto femenino que interviene en el grupo "B" de los Campeonatos Europeos Juniors, ha perdido su segundo encuentro por 54 a 53 frente a Finlandia.

Los resultados de la jornada son éstos:

GRUPO A
Rumana, 83; Francia, 53.
Yugoslavia, 73; Bulgaria, 60.
Checoslovaquia, 66; Hungría, 49.

GRUPO B
URSS, 100; Polonia, 58.
Italia, 77; Israel, 75.
Finlandia, 54; España, 53.

M.C.D.2022

Agricultor:

Banesto paga a su presentación y sin gasto alguno los "negociables" del SENPA.

(Servicio Nacional de Productos Agrarios).

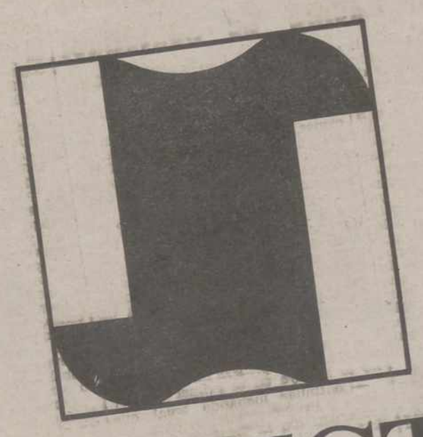

BANESTO
Banco Español de Crédito

75 años al servicio de la Agricultura.

M.C.D.2022

Atletismo

Floja actuación española en el triangular junior de Dole (FRANCIA)

Sólo un gran éxito: RAMON ganó los 2.000 obstáculos e hizo la segunda mejor mundial de la prueba

Dole Francia), 7. (Alfil). — —España ha quedado en última posición, con 111 puntos, en el triangular de atletismo junior disputado durante este fin de semana en la localidad francesa de Dole, cerca de Dijon, en el que quedó campeón el equipo de Gran Bretaña, con 173 puntos, seguido del de Francia, con 154.

La segunda jornada del triangular fue tan intrascendente como la primera en cuanto a éxitos españoles, si exceptuamos la prueba de 2.000 metros obstáculos en la que venció Ramón, logrando, además, la segunda mejor marca de todos los tiempos en la distancia, con un tiempo de 5-30-2, siendo lo único destacable del torneo en cuanto a marcas se refiere.

En el resto de las pruebas los españoles quedaron relegados a las últimas posiciones y sólo los segundos puestos de Alonso en martillo infantil (42,79 m.), y Coo en longitud (7,22 m.), así como las terceras plazas de Simeno en martillo (56,10 m.), Tezanos en jabalina (64,62 m.), Prieto en 5.000 m. infantil (14-25-01) y Sánchez, en 3.000 m. obstátulos (5-34-5), se salvaron de la debacle general de nuestros colores en el encuentro junior contra los potentes equipos de Gran Bretaña y Francia.

Los resultados de las pruebas disputadas en la segunda jornada han sido los siguientes:

MASCULINAS

110 m. vallas:
1 Holtom (G. B.), 14-08.
2 Clerc (F.), 14-65.
3 Barbier (F.), 14-84.
4 Barthopp (G. B.), 15-35.
5 Gongueral (E.), 15-63.
6 Prugillano (E.), caído en la primera vuelta.

10 kms. marcha:
1 Morris (G. B.), 47-31-0.
2 Robertson (G. B.), 47-38-6.
3 Lafleur (F.), 48-6-8.
4 Albala (E.), 49-3-5.
5 Abaldías (E.), 49-3-9.
6 Peraz (F.), 50-10-1.

Martillo:
1 Dudour (F.), 59,28 m.
2 Bonnefus (F.), 56,62 m.
3 Simeno (E.), 56,10 m.
4 Whley (G. B.), 54,22 m
5 Ron Pames (G. B.), 48,84 m.
6 Alonso (E.), 42,22 m.

200 m.:
1 Barra Pascal (F)., 21-41.
2 Little (G. B.), 21-72.
3 Earre Patrick, (R)., 21-78.
4 Granger (E.), 22-08.
5 Pitts (G. B.), 22-10.
6 Morán (E.), 22-41.

800 m.:
1 Szwend (G. B.), 1-50-5.
2 Cook (G. B.), 1-50-5.
3 Merqueang (F.), 1-50-6.
4 Dyvrande (F.), 1-51-5.
5 Arzac (E.), 1-51-5.
6 Vázquez (E.), 1-52-2.

2.000 m: obstáculos:
1 Ramón (E.), 5-30-2 (segunda mejor marca de todos los tiempos).
2 Fillaut (F.), 5-33-2.
3 Sánchez (E.), 5-34-5.
5 Campbell (G. B.), 5-44-4.
6 Butler (G. B.), 5-46-5.

Jabalina:
1 Hodder (G. B.), 69,38 m.
2 Foppoli (F.), 68,20 m.
3 Tezanos (E.), 64,62 h.
4 Beauduin (F.), 64,34 m.
5 Baker (G. B.), 59,26 m.
6 Sarasua (6.), 54,02 m.

Pértiga:
1 Vigneron (F.), 5,00 m.
2 Sevillon (R.), 4,70 m.
3 Palomares (E.), 4,60 m.
4 Jackson (G. B.), 4,40 m.
5 Ross (G. B.), 4,40 m.
6 Pedraza (E.), 4 m.

Longitud:
1 Mitchell (G. B.), 7,39 m
2 Coo (E.), 7,22 m.
3 Earle (G. B.), 7,21 m.
4 Corgos (.), 7,14 m.
5 Dussart (F.), 7,08 m.
6 Moriniere (F.), 6,94 m.

Relevos 4x400 m.:
1 Gran Bretaña (Oakej, Francis, Wymark, Herr), 3-01-6.
2 España (Trabado, González, Isaka, Estruch), 3-12-9.
No se clasificó Francia (Molas, García, Synaigre, Dudagne).

Resultado final:
1 Gran Bretaña, 173 puntos.
2 Francia, 154.
3 España, 111.

Disco infantil:
1 Janik (F.), 47,76 m.
2 Alonso (E.), 42,76 m.
3 Lithgow (G. B.), 42,34 m.
4 Otto (F.), 42,22 m.
5 Ellis (G. B.), 41,62 m.
6 Arribas (E.), 49,76 m.

5.000 m. infantil:
1 Lees (G. B.), 14-12-2.
2 Leek (G. B.), 14-18-4.
3 Prieto (E.), 14-25-01:
4 Sastre (E.), 14-52-5.
5 Vernothet (F.), 14-53-1.
6 Bernard (F.), 15-09-4.

SELECCION ESPAÑOLA PARA LOS EUROPEOS JUNIORS

La selección española para los europeos en Fonetz (Rusia), está compuesta por los siguientes atletas:

100 metros, Val.
800 metros, Arzac y Vázquez.
1.500 metros, Abascal.
3.000 metros lisos, Abascal y Sastre.
5.000 metros, Llorente y Prieto.
440 metros vallas, Rivero.
2.000 metros obstáculos: Ramón y Vargas.
Altura, Carrasco.
Martillo, Simeno.
Triple salto, Corgos.
4 x 400 metros, Trabado, González, Isasa y Etrapth.

Como suplente ha sido designado Serrano.

El equipo español saldrá mañana con dirección a Varsovia donde participará el próximo domingo en algunas de las que compondrán el programa del encuentro Italia-Polonia, con el fin de últimar su preparación ante el campeonato europeo.

Desde Varsovia, los atletas españoles marcharán a la ciudad soviética de Fonetz el miércoles, día 17.

POR PENALTYS

El Atlético de Madrid ganó el Torneo Ciudad de San Pablo

Con empate a un gol finalizó el partido frente al Santos

San Pablo, 8. (Alfil). — El Atlético Madrid conquistó esta noche la Copa "Gobernador" Paulo Egydio Martins del torneo Ciudad de San Pablo, cuadrangular internacional disputado en dos rondas en el estadio Morumbi, al derrotar al Santos en las series de panaltíes.

El Santos resultó en segundo lugar, mientras que el tercer puesto fue conquistado, en la preliminar de hoy, por el Corintians, que se impuso al Palmeiras por dos a cero (tantos de Basilio y Vaginho).

En el partido de fondo, el marcador fue abierto por el Santos, a través de Jari, a los 33 minutos, y el Atlético empató en el segundo tiempo a los 24 minutos con gol de Bermejo.

En la ejecución de penalties, que concluyó 6-5, Luiz Pereira fue quien acabó dando el gol de la victoria del Atlético.

El Santos comenzó el encuentro forzando mucho el ritmo, dominando completamente al adversario sobre la base del contrataque y mucha velocidad en las jugadas.

El Atlético llegó a quedar todo atrás, ensayando contrataques que a veces llevaron peligro a la meta contraria.

En el segundo tiempo el Atlético entró agresivo y fue al ataque, mientras que el Santos, siguiendo las instrucciones del técnico Oto Gloria, se concentró en la deefnsiva.

En la decisión por penalties, marcaron para el Santos los jugadores Alfredo, Fausto, Ailton Lira y Reinaldo, mientras que Bozo pateó el balón en el travesaño.

Por parte del Atlético de Madrid, hicieron goles Marcial, Alberto y Bermejo, pero el balón de Robi golpeó en la valla, Capón hizo el cuarto gol.

Con este resultado (4-4) se procedió a la segunda serie de penalties, hasta que surgiera el primer ganador. Fernando señaló un gol para el Santos y Cano empató para el Atlético.

Ze Mario desperdició su jugada, ya que el guardameta Reina detuvo el balón con la pierna.

Un enorme silbido en el estadio al llegarle el turno a Luiz Pereira, quien de fuerte disparo envió el balón a la red.

Atlético de Madrid: Reina; Marcelino, Eusebio, Luiz Pereira, Capón; Robi, Marcial, Leal; Aguilar (Bermejo), Rubén Cano y Ayala (Alberto).

Santos: Ricardo; Fausto, Marcal, Alfredo, Fernando; Bianchi, Ze Mario, Ailton Lira; Batata, Juari (Reinaldo) y Bozo.

Arbitro: José Faville Neto.

Espectadores: 67.314.

Siete clubs de Primera estrenarán entrenador en la temporada 77-78

Ocho extranjeros y diez españoles

Miguel Muñoz vuelve después de un año sin equipo

FERNANDO TRIO («YOSU»), nuevo en la categoría

Las Palmas fue el último equipo de Primera División que contrató su entrenador para la temporada de inminente comienzo. En la Liga 1977-78, siete de los 18 clubs que componen la categoría estrenarán entrenador. Un número inferior al que venía dándose temporada tras temporada hace pocos años. Lo que indica que los clubs están tomando conciencia de que el cambio frecuente, a veces uno y dos en la misma temporada, a nada conduce en la inmensa mayoría de los casos.

LOS QUE CAMBIAN Y LOS QUE SIGUEN

Los siete equipos que empezarán la Liga con nuevo entrenador son Las Palmas (Miguel Muñoz), Valencia (Marcel Domingo), Elche Roque Olsen), Hércules (Felipe Mesones), Burgos (Lucien Muller), Rácing de Santander (Fernando Trio "Yosu"), Rayo Vallecano (Héctor Núñez).

Los once equipos restantes mantienen el entrenador de la precedente campaña. Son éstos:

Atlético de Madrid (Luis Aragonés), Barcelona (Rinus Michels), Athlétic de Bilbao (Koldo Aguirre), Betis (Rafael Iriondo), Español (José Santamaría), Real Sociedad (José Antonio Irulegui), Real Madrid (Miljan Miljanic), Sevilla (Luis Cid "Carriega"), Salamanca (José Luis García Traid), Eporting de Gijón (Vicente Miera), Cádiz, (Enrique Mateos).

TRES QUE VUELVEN

No cabe duda que el fichaje más sonado es el de Miguel Muñoz como entrenador de Las Palmas. Desde que dejó el Real Madrid, a Muñoz le cuesta lo indecible encontrar "trabajo". El hombre que condujo a tantos y tan resonantes triunfos al Real Madrid quedó cesante toda una temporada a raíz de dejar el Madrid. En la temporada 1975-76, entrenó al Granada, al que por cierto, hundió en la Segunda División. Al año siguiente volvió a quedarse sin equipo. Ahora, vuelve a la actividad como "míster" del conjunto canario, que en la temporada anterior estuvo entrenado por Roque Olsen, quien ha vuelto al Elche, club al que ya estuvo vinculado anteriormente.

Olsen es uno de los tres entrenadores que vuelven a entrenar equipos en los que estuvieron anteriormente. Los otros dos son Lucien Muller, que retorna al Burgos, en el que sucede a Marcel Domingo, y Héctor Núñez, que releva en el Rayo a García Verdugo.

Resulta curioso que entrenadores que llevaron a cabo excelentes campañas en la pasada temporada cesaron en sus puestos, como en los casos de García Verdugo, artífice de ascenso del Rayo Vallecano, que ha pasado a Osasuna, nuevo en la Segunda División; de Olsen, que clasificó a Las Palmas para la Copa de la UEFA, y Arsenio, que, tras una ejecutoria muy estimable en el Hércules durante cuatro años, "desciende" a Segunda para hacerse cargo del Celta.

ESPAÑOLES Y EXTRANJEROS

Ocho de los dieciocho entrenadores de Primera División son extranjeros, si bien Santamaría, Marcel Domingo, Olsen, Mesones, Héctor Núñez y Muller pueden considerarse como "productos" del fútbol español, ya que fue en nuestro país donde se hicieron como jugadores y donde iniciaron su carrera de entrenador. Miljanic y Michels son, por tanto, los únicos inmigrantes, los dos extranjeros que trabajan en España estando al frente de los dos equipos más históricos de nuestro fútbol —Madrid y Barcelona— junto con el Athlétic de Bilbao.

Santamaría es un caso de continuidad que lleva camino de igualar el record de Muñoz en el Real Madrid. La permanencia de Santamía, junto con la de Luis, en el Atlético de Madrid, y la de García Traid en el Salamanca, pueden servir de ejemplo de serenidad y ponderación a la hora de calibrar por las directivas la valía de sus entrenadores. Realmente, las campañas llevadas a cabo por los tres técnicos en las temporadas últimas son altamente meritorias. Lógico es, por tanto, que continúen en sus puestos.

UN DEBUTANTE

Fernado Trío, que popularizó el seudónimo de "Yosu" como jugador, debuta en Primera División. "Yosu) ha sucedido en el Rácing de Santander a Maguregui, otro de los entrenadores que ha permanecido temporada tras temporada en el mismo club, en el que ha llevado a cabo campañas destacadas, logrando el ascenso y, después, el retorno tras haber caído en Segunda.

¿Cuántos de estos dieciocho terminarán la temporada en el equipo que empiezan? La respuesta, al final de la campaña 1977-78.

JOAQUIN BENIEO

UNA MARAVILLA EN MINIATURA PARA SU OIDO - CREADA POR PHILIPS
Demostración sin compromiso por un ESPECIALISTA, el día que Vd desee en
OPTICA RAMOS

¿Puede venir al PALENCIA?

"PIRU" de Reinosa, centrocampista nuevo en el Rácing de Santander

El equipo representativo de la Montaña, el Rácing de Santander, eligió ya el año anterior Aguilar de Campoo como lugar de concentración pretemporada; este año, siguiendo esa línea que tan buenos resultados les dio la experiencia anterior, han iniciado los trabajos en la misma localidad palentina; relevo de técnico, Fernando Trío Zabala (Yosu), sustituye a Maguregui, el ex-bilbaíno, que llevaba ya cinco temporadas al frente del equipo; el relevo conoce muy bien a la plantilla a excepción de los que por dificultades económicas tuvieron que marchar, saneando así un poco la economía del Rácing, de ahí que Yosu para suplir ese vacío que han dejado Zuviría, Camús, Aitor Aguirre y Sebas, ha pasado al primer equipo jóvenes valores de la cantera.

Piru, jugador centrocampista, natural de Reinosa, 22 años, ya estuvo a prueba en equipos de solera como el Sevilla y Atlético de Madrid, pero el jugador está ilusionado con pertenecer al primer equipo de la Montaña, de ahí que se haya tomado esta concentración plenamente, puede ser la oportunidad que aguarda con lógico interés.

—¿Qué tal la concentración?

—Bien, los primeros días hemos acusado la inactividad, luego hemos ido poniéndonos a tono y particularmente te diré que me encuentro en plena forma.

—¿Es duro Yosu en las tareas diarias?

—Este año el Rácing está un tanto en desventaja con los demás equipos de la Primera División, de ahí que la entrega y la lucha sea la meta a seguir, de esta forma vamos a intentar que en el Sardinero ocurra lo que hace dos temporadas; es decir, no dejar puntuar a ningún equipo; entonces sí, el entrenador ha intensificado la preparación, contesto as ía tu preguna.

—¿Contentos en Aguilar de Campoo?

—Hombre, yo ya conozco la hospitalidad de estas personas que animan mucho y nos rodean de atenciones, creo que Aguilar por su situación geográfica, y por su fenomenal terreno de juego, es punto interesante para este tipo de concentraciones.

—¿Te quedarás en el Rácing?

—Me lo pones muy difícil, pero te contestaré que la plantilla del Real Santander no goza de muchos puestos. Yosu a los jóvenes nos ha inculcado confianza y que podemos saltar en cualquier momento, a mí desde luego me haría mucha ilusión y estoy dispuesto a trabajar para quedar en el primer equipo.

—Siendo aún tu concurso una incógnita, ¿qllué piensas hacer, si Yosu no te incluye en el primer equipo?

—Continuar luchando igual que ahora y acumular méritos para defender un día la camiseta del Rácing.

—¿Has recibido alguna proposición?

—Sí, un directivo del Palencia me ha hablado de la posibilidad de foguearme en el equipo de La Balastera, creo está en Segunda B, de igual forma también me han hablado de ir a León, pero todo esto está en el aire, yo estoy esperando la lista de Yosu y desde luego que no tengo prisa por elegir equipo, por el momento, mi ilusión, mi trabajo y mi dedicación está centrada en el Rácing de Santander, con un poco de suerte, puedo actuar esta temporada, que desde luego va a resultar muy difícil para nosotros.

Cuando salgan estas líneas, Piru jugó ante el Bilbao, su presentación en El Sardinero, el sábado, fue muy aceptable, ahora su porvenir, una incógnita.

Aguilar de Campoo, 7 de agosto 1977.

SERNA CAIÑA

CONDUCTORES

El INSTITUTO de PSICOLOGIA Y PSICOTECNIA de Palencia comunica que en las fechas comprendidas entre el 11 de agosto y 11 de septiembre, los exámenes psicotécnicos de conductores solamente se realizarán los jueves a las horas habituales y exclusivamente para renovación de carnet. NO obtención de nuevo carnet.

JEFE DE EQUIPO Y CUATRO ASESORES

precisa Centro Nacional de Enseñanza a distancia, autorizado por el Ministerio de Educación y Ciencia.
— Incorporación en septiembre.
— Interesantes condiciones (fijo, seguro, médico, dietas, kilometraje, etc.).
— Centro con siete años de experiencia.
— Amplia y eficaz campaña de publicidad.
La selección se realizará durante el mes de agosto. Total reserva para colocados.
Nuestro personal conoce este anuncio.
Interesados dirigirse por escrito núm. 3217-77. Valladolid

MOTOCICLISMO

Victor Palomo, quinto en 350 c. c., en el Gran Premio de Checoslovaquia

Brno (Checoslovaquia), 7. (Alfil).— En el circuito de Brno se disputó hoy las pruebas por el XII Gran Premio de Checoslovaquia de Motociclismo, valederas para el Campeonato del Mundo.

Los resultados registrados fueron los siguientes:

350 c.c.:
1 Johnny Cecotto (Venezuela), con "Yamaha", que cubrió el recorrido de 152'880 kms., en 51-51,38, a una velocidad media de 176'888 kms. por hora.
2 Tom Herron (Irlanda), con "Yamaha".
3 Christian Sarron (Francia), con "Yamaha".
4 Pentti Korhonen (Finlandia), con "Yamaha".
5 Víctor Palomo (España), con "Yamaha".

CLASIFICACION GENERAL PARA EL CAMPEONATO DEL MUNDO
1 Katayama (Japón), 95 puntos.
2 Herron (Irlanda), 56.
3 Ekereold (G. B.), 54.
4 Rougerie (Francia), 50.
5 Sarron (Francia), 38.

250 c.c.:
1 Franco Uncini (Italia), con "Harley Davidson", recorrió los 141'960 kms. en 49-58,89, a 170'415 kms.-hora.
2 Walter Villa (Italia), con Harley Davidson".
3 Maro Lega (Italia), con "Morbidelli".
4 Cork Ballington (G. B.), con "Yamaha".
5 Tom Herron (Irlanda), con "Yamaha".

CLASIFICACION GENERAL
1 Lega (Italia), 85 puntos.
2 Villa (Italia), 65.
3 Uncini (Italia), 64.
4 Katayama (Japón), 58.
5 Herron (Irlanda), 54.

500 c.c.:
1 Jihnny Cecotto (Venezuela), con "Yamaha", los 163'800 kms. en 23-21,52, a un promedio de kilómetros por hora de 184'187.
2 Giacomo Agostini (Italia), con "Yamaha".
3 Michel Rougerie (Francia), con "Yamaha".
4 Pat Hennen (EE. UU.), con "Suzuki".
5 Gianfranco Bonera (Italia), con "Suzuki".

CLASIFICACION GENERAL
1 Sheen (G. B.), 107 puntos.
2 Baker (EE. UU.), 68.
3 Hennen (EE. UU.), 52.
4 Cecotto (Venezuela), 50.
5 Parrish (G. B.), 39.

Escuela Nacional de Instructoras Rurales "Castilla"

Se convoca el Curso Nacional de Instructoras Rurales 1977-78.

Al mismo podrán asistir, una vez solicitado, todas aquellas jóvenes que lo deseen y que reúnan las condiciones siguientes:

Edad mínima: 17 años.

Estar en posesión del título de Bachiller Superior, Magisterio, Formación Profesional de Primer Grado con curso de enseñanzas complementarias necesario para el acceso al Segundo Grado, o bien titulaciones equivalentes.

Los estudios comprenderán DOS CURSOS ACADEMICOS en régimen de internado o externado, completándose con un período de prácticas en el medio rural.

A la terminación de los cursos señalados, se obtiene el Título de Instructora Rural y Segundo Grado de Formación Profesional Agraria.

Las alumnas admitidas, deberán efectuar un examen de previa selección en la segunda quincena del mes de septiembre.

Para toda información y demás detalles concretos, las interesadas pueden dirigirse a la misma Escuela Nacional de Instructoras Rurales «Castilla» (Avda. de S. Telmo) o al Departamento Provincial de Promoción (Onésimo Redondo, núm. 8, cuarto piso).

Decidió el tirón final

Cerrada venció a HARO en el Gran Premio Atl. de S. Sebastián

San Sebastián, 7. (Alfil). — Fernando Cerrada venció ayer tarde en la prueba atlética de 10.000 metros celebrada en la pista de Anoeta, y se impuso a Mariano Haro, que quedó en segundo lugar.

La citada prueba fue el plato fuerte de una reunión de atletismo encuadrada bajo la denominación "Gran Premio Atlético San Sebastián".

La carrera fue muy disputada entre ambos atletas, ya que el resto de los corredores marcharon con bastante desventaja. En la última vuelta Cerrada impuso su ritmo y con un fuerte tirón logró batir a Haro.

A la reunión asistió bastante público, a pesar de la lluvia.

En la prueba de 10.000 metros participaron nueve corredores, retirándose Santiago de la Parte y Luis Yerga.

CLASIFICACION

1 Fernando Cerrada, Tajamar, 28-49-00.
2 Mariano Haro, Palencia, 28-54-5.
3 J. M. Sánchez, Canguro, 29-47-2.
4 José Haro, Palencia, 29-50-6.
5 Argimiro Domínguez, Canguro, 30-55-4.
6 Juan Sánchez, Academia Almi, 31-57-0.
7 Luis Fernández, Club Deportivo, 34-33-8.

DERROTA DEL CUBANO JUANTORENA

Jalaba (Méjico), 7. (Alfil). — El campeón olímpico Alberto Juantorena, de Cuba, sufrió una inesperada derrota en una prueba de 400 metros lisos, al imponerse en la misma el jamaicano Seymour Newman, por una centésima de segundo.

El ganador, Newman, cubrió la distancia en 45 segundos 66/100, mientras que el atleta cubano, confiado antes de la prueba, sólo pudo lograr un crono de 45,67.

Charles Joseph, de Trinidad Tobago, quedó tercero, con un tiempo de 46,27.

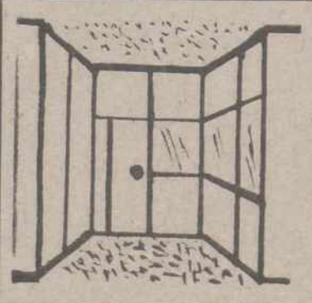
Resuelva el problema de espacio en su oficina confiando en nuestros productos.
— DIVISIONES COMELSA
— TABIQUE NORDIA - 100
Totalmente desmontables y recuperables.
Servicio garantizado por especialistas.
SUMINISTROS E INSTALACIONES C.V.C.
(Agencia Uralita). Avda. José Antonio, 17
Teléfonos 72 14 84 - 72 01 98. PALENCIA

SPAR
OFERTA DEL 8 AL 13 DE AGOSTO DE 1977

Coñac 103 Botella litro	136
DETERGENTE DIXAN Barril 5 kilos	350
Y además...	
Anchoas «Spar». Octavillo	27
Aceitunas «Spar». Tarro	28
Jabón «Heno de Pravia». Pastilla	23
PERA «Dunia». Bote 1 kilo	39
Sardinas Aceite «M. Nostrum». Lata 180 grs.	17

SPAR siempre da más

M.C.D.2022